



Republika e Kosovës
Republika Kosova - Republic of Kosovo
Qeveria - Vlada - Government

Ministria e Financave, Punës dhe Transfereve
Ministarstvo Finansija, Rada i Transfera - Ministry of Finance, Labour and
Transfers

Departamenti i Tatimit në Pronë

Departament za Poreza na Imovinu - Department of Property Tax

RAPORT – VLERËSIMI

PËR

**Me objekt kërkesë : Kërkesë për vlerësim të pronave për shpronësim-
(Vendimi Nr.01-464/01-3389/01 datë 14.02.2023) dhe (Vendimi Preliminar Nr.01-
464/01-5916 datë 16.03.2023)**

Zyra Për Vlerësimin e Pronës së Paluajtshme

HYRJA

Më datë 15.02.2023, në mbështetje të nenit 22, paragrafi 3 i ligjit Nr. 03/l-139, Datë 26.03.2009 “Për shpronësimin e pronës së paluajtshme”, të ndryshuar dhe akteve nënligjore të dala në zbatim të tij, Zyra për Vlerësimin e Pronës së Paluajtshme në Departamentin e Tatimit në Pronë, mori në shqyrtim kërkesën reference 01 Nr. 020/01-2516, Datë 03.02.2023, (Pranuar në MF Nr.70/2023 prot, Datë 13.02.2023), plotësuar date 21.03.2023 (Pranuar në MF Nr.70-1/2023 prot, Datë 22.03.2023) që i përket subjektit:

Organi Shpronësues : Komuna e Gjakovës

**Me objekt kërkesë : Kërkesë për vlerësim të pronave për shpronësim-
(Vendimi Nr.01-464/01-3389/01 datë 14.02.2023) dhe (Vendimi Preliminar Nr.01-
464/01-5916 datë 16.03.2023)**

PËRMBAJTJA

Prona: 146-1

Pronar : Hoda Muharrem(Asllan)

Zona Kadastrale: Gjakovë Qytet

Komuna: Gjakovë

Data e inspektimit : 06.03.2023

Data e Vlerësimit: 28.03.2023

Përgatiti raportin: ZYRA PËR VLERËSIMIN E PRONËS SË PALUAJTSHME

Vlera e pronës së paluajtshme: 58,060.00EURO



I. LIGJET E APLIKUESHME

Zyra për Vlerësimin e Pronës së Paluajtshme në kuadër të Departamenti të Tatimit në Pronë, ushtron veprimtarinë e saj në përputhje me legjislacionin në fuqi në Kosovë dhe brenda kufijve të kompetencave që i janë dhënë përmes ligjit.

Në zbatim të nenit 21 të ligjit Nr. 03/I-139, Datë 26.03.2009 "Për shpronësimin e pronës së paluajtshme", të ndryshuar, Zyra për Vlerësimin e Pronës së Paluajtshme në Departamentin e Tatimit në Pronë, ka kompetencën ekskluzive për vlerësimin e të gjitha pronave të paluajtshme të cilat janë objekt i procedurës së shpronësimit dhe llogaritjen e dëmeve që kanë të bëjnë shpronësimin, nga cilido organ shpronësues.

Si dhe akti nënligjor i cili derivon nga Ligji; Udhëzimi Administrativ MF - Nr. 02/2015 Për Miratimin e Metodave dhe Kritereve Teknike të Vlerësimit për Përlllogaritjen e Shumës së Kompensimit për Pronën e Paluajtshme që Shpronësohet, dhe Dëmeve që kanë të Bëjnë me Shpronësimin.

II. TË DHËNAT MBI PRONËN SIPAS ÇERTIFIKATËS MBI TË DREJTAT E PRONËS SË PALUAJTSHME:

Pronari:	Hoda Muharrem(Asllan)
Adresa:	
Zona kadastrale:	Gjakovë Qytet
Nr. i pronës:	146-1
Komuna:	Gjakovë
Kultura/ Klasa:	Shtëpi-Ndertese
Sipërfaqja e përgjithshme:	71m ²

QËLLIMI I VLERËSIMIT

Shpronësim <input checked="" type="checkbox"/>	Këmbim <input type="checkbox"/>	Servitut <input type="checkbox"/>
--	---------------------------------	-----------------------------------

III. PËRSHKRIMI I ZONËS PËRRETH, PRONËS SË PALUAJTSHME DHE TË

DREJTAVE QË PREKEN NGA PROCESI I SHPRONËSIMIT

Komuna e Gjakoves ka një pozitë shumë të mirë gjeografike. Shtrihet në pjesën jugë lindore të Rrafshit të Dukagjinit, në pjesën jugperendimore të Kosovës.

Ka tokën pjellore, fushat, malet si dhe bjeshket e larta që e rrethojnë në Jugperendim. Është e pasur me lumenjë si “Ereniku”, “Krena”, “Llukaci”, “Drini i Bardhë” dhe ca lumenjë të vegjël por të rëndësishëm.

Komuna e Gjakovës kufizohet me Republikën e Shqipërisë me të cilën ka dy pika kufitare, atë të Qafës së Prushit në Jug - ku lidhet me Regjionin e Hasit (Letaj, Krum, Kukës, etj.) dhe atë të Qafës së Morinës në perendim - që lidhet Malësin e Gjakovës (Tropojë, Bajram Curr, etj.). Komuna e Gjakovës kufizohet edhe me Komunat si: Prizrenit, Rahovecit, Malishevës, Klinës, Pejës dhe Deçanit.

Për vlerësimin e pronës se paluajtshme, stafi i ZVPP-se, filluan punën për inspektimin e pronës, përcaktimin e vendndodhjes dhe mbledhjen e informacionit përkatës, për të dhënat e tregut në zonën përreth pronës, e cila është objekt shpronësimi.

Gjate inspektimit u kryen verifikimet për pronën që do të jetë objekt vlerësimi për shpronësim, u përcaktua vend ndodhja e pronës nëpërmjet koordinatave, fotografimet e zonës dhe parcelave, gjendja e pronës, etj.

Vlerësimi i pronës është bërë në bazë të gjendjes faktike në ditën e inspektimit.

***Objekt vlerësimi në këtë raport janë:**

- Sipërfaqja e tokës e cila vlerësohet sipas elaboratit të shpronësimit dhe
- Investimet sipas formularit të organit shpronësues (ndërsa përshkrimi i investimeve në ditën e inspektimit ndodhet bashkëngjitur në aneks);

Prona me numër 146-1 me kulturë “Shtepi-Ndertese”, objekt vlerësimi ndodhet në Zonën Kadastrale Gjakovë -Qytet, shtrihet në pjesën veriore të qytetit të Gjakovës më konkretisht në rrugën “Gjergj Sokoli”, kishte forme të rregullt, sipërfaqe të vogël dhe qasje direkt në rrugën “Gjergj Sokoli”.

Në prone kishte investime.

Vija e shpronësimi i tangon qasjen direkt në rrugën “Gjergj Sokoli”, e cila shpronësohet me qëllim të zgjerimit të rrugës së Pejës-segmenti prej Gjykatës deri te mjekësia e punës “Emin Duraku”.

Zona për rreth në të cilën ndodhet prona objekt vlerësimi përgjatë rrugës “Bardhyl Çausi” dhe “Gjergj Sokoli”, duke marrë për bazë afërsinë me qendrën e qytetit të Gjakovës, infrastrukturën e

zhvilluar ana perëndimore e brezit te pare te rrugës është e përbërë kryesisht nga objektet e banimit individuale të kombinuara me afarizëm ndërsa në anën lindore të rrugës ka objektet kolektive te banimit dhe objekte te banimit individuale të kombinuara me afarizëm.

Shpronësimi i kësaj pjese te pronës do te këtë impakt pozitiv për qytetin e Gjakovës pasi që behet zgjerimi i rrugës se Pejës-segmenti prej Gjykatës deri te mjekësia e punës "Emin Duraku" në Gjakovë

Në sipërfaqen e pronës objekt vlerësim, sipas elaboratit te shpronësimi ka "Pjesë aksesori" pjesët aksesore nënkuptojnë ndërtim, instalime, te cilat janë vendosur apo montuar në pronën e paluajtshme , për përdorim të përhershëm dhe të cilat nuk mund të shpëputen pa përpjekje ta pa arsyeshme ose jo ekonomike.

Në sipërfaqën e pronës objekt vlerësimi sipas elaboratit të shpronësimit, nuk ka "Fruta"- që nënkupton frutat e pa shpëputura nga toka, bimësinë vjetore apo të përhershme , në një pronë të paluajtshme.

Prona objekt i vlerësimit për shpronësim , vlerësohet me qëllim të realizimit të projektit zgjerimi i rrugës se Pejës-segmenti prej Gjykatës deri te mjekësia e punës "Emin Duraku" në Gjakovë (Vendimi Nr.01-464/01-3389/01 datë 14.02.2023) dhe (Vendimi Preliminar Nr.01-464/01-5916 datë 16.03.2023)-Komuna Gjakovë

SIPËRFAQJA:

Sipërfaqja e pronës:	71m ²
Sipërfaqja që shpronësohet :	6m ²
Prona u inspektua me datë :	06.03.2023

IV. ANALIZA LIGJORE E FAKTEVE

Metodat e vlerësimit:

1	Metoda e kostos	✓
2	Metoda e shitjeve krahasuese	✓
3	Metoda e të ardhurave	✓

Metoda e shitjeve krahasuese është metoda më e preferueshme për vlerësimin e pronave të paluajtshme, nëse ekzistojnë të dhëna të mjaftueshme, brenda një periudhe të caktuar kohe, për shitblerjet që kanë ndodhur në një rajon të caktuar si dhe të dhëna për studimin e tregut.

Vlera e Tokës Ndërtimore

1. Në përcaktimin e vlerës së tokës ndërtimore që preket nga shpronësimi do të merren parasysh kriteret ose parametrat e mëposhtme, ku ndikimi i secilit parametër në vlerësim varet nga qëllimi për të cilin është paraparë lokacioni:

1.1 Fizike

- 1.1.1 Lokacioni;
- 1.1.2 Madhësia;
- 1.1.3 Forma;
- 1.1.4 Pamja;
- 1.1.5 Relievi;
- 1.1.6 Vegjetacioni;
- 1.1.7 Kushtet klimatike;
- 1.1.8 Përdorimi aktual dhe qëllimi i planifikimit për të ardhmen;
- 1.1.9 Aspekti ekologjik;
- 1.1.10 Aspekti hidrogeologjik, si dhe kriteret e ngjashme fizike.

1.2 Ekonomike;

- 1.2.1 Qasja/aksesi në infrastrukturë si: rrugë, ujësjellës, kanalizim, energji elektrike, linja telefonike, internet dhe të ngjashme;
- 1.2.2. Distanca nga qendra urbane e pronës së paluajtshme që preket nga shpronësimi;
- 1.2.3 Zhvillimi rajonal i zonës/rajonit ku ndodhet prona e paluajtshme që preket nga shpronësimi. Zhvillimi rajonal përcaktohet përmes treguesve ekonomik dhe kushteve të cilat mbizotërojnë në rajonin e ngushtë dhe të gjerë si: zhvillimi ekonomik, kërkesa dhe oferta, kushtet e kreditimit, numri dhe struktura e popullatës, punësimi dhe tregues të ngjashëm.

1.3 Sociale

- 1.3.1 Afërsia me infrastrukturën dhe shërbimet publike si: institucionet shkollore dhe parashkollore, institucionet shëndetësore, transporti publik dhe të ngjashme;
- 1.3.2 Llojet e banimit të cilët janë për banim individual ose kolektiv, trendët e zgjerimit të lokacionit për banim, rajoni fqinj struktura sociale e popullatës.

1.4 Ligjore

- 1.4.1 Të drejtat për ndërtim sipas një plani urbanistik dhe/ose hapësinor i cili është miratuar dhe shpallur nga një autoritet publik kompetent.

2. Përveç kriterëve të mësipërme në përcaktimin e vlerës së tokës ndërtimore, merren parasysh edhe kritere të tjera si kushtet mjedisore dhe përshtatshmëria inxhinierike e tokës

për të mbajtur struktura ndërtimore, rreziku nga përmytjet dhe erozioni, nëse këto të fundit kanë një ndikim të dallueshëm në vlerësimin e pronës së paluajtshme.

Vlera e Ndërtesave

1. Për përcaktimin e vlerës së ndërtesës që do të shpronësohet merren parasysh kriteret e mëposhtme:

- 1.1 Lloji i ndërtesës;
- 1.2 Materiali ndërtimor;
- 1.3 Viti i ndërtimit të ndërtesës dhe viti i renovimeve ose ndryshimeve të mëdha;
- 1.4 Qasja në rrugë;
- 1.5 Qasja në shërbimet publike si: uji, energjia, kanalizimi, ashensori, telefoni, interneti;
- 1.6 Sistemi i ngrohjes;
- 1.7 Gjendja e ndërtesës;
- 1.8 Qiratë dhe kushtet e qiradhënies për ndërtesat që deri në një farë masë janë të dhëna me qira;
- 1.9. Kostot e funksionimit dhe mirëmbajtjes për ndërtesat të cilat deri në një masë janë të dhëna me qira;
- 1.10. Kriteret e tjera që kanë një ndikim të dallueshëm në vlerësimin e ndërtesës sikur kushtet e ambientit, zhvillimi rajonal i zonës ku ndodhet ndërtesa.

2. Për të përcaktuar gjendjen e ndërtesës merret parasysh materiali ndërtimor, instalimet, pajisjet dhe plani i ndërtesës. Udhëzues për përcaktimin e gjendjes do të jetë akti nënligjor përkatës për mbledhjen dhe regjistrimin e informatave mbi pronën dhe tatim paguesin. Renovimet e mëdha që e tejkalojnë mirëmbajtjen e rregullt mund të merren parasysh.

3. Asnjë kompensim nuk do të paguhet për ato ndërtesa me cilësi më të ulët sesa cilësia e përkufizuar si “shumë e dobët”, si objekte të tilla konsiderohen, objektet ndërtimore në rrenim e sipër të cilat nuk mund të përdoren.

4. Përcaktimi i vlerës së ndërtesave bëhet duke përdorur kombinime të ndryshme të vitit të ndërtimit dhe të cilësisë sipas Shtojcës :

Përcaktimi i vlerës së ndërtesave duke përdorur kombinime të ndryshme të vitit të ndërtimit dhe të cilësisë.

Ndërtimi Viti/Gjendja	Klasa 1 2000 -	Klasa 2 1980-1999	Klasa 3 1960-1979	Klasa 4 - 1959
Shumë mirë	1.1	1.0	0.9	0.8
Mirë	1.0	0.9	0.8	0.7
Mesatare	0.8	0.7	0.6	0.5

E dobët	0.6	0.5	0.4	0.3
Shumë e dobët	0.5	0.4	0.3	0.2
Montazh	0.6	0.5	0.4	0.3

Vlera e Tokës Tjetër

1. Për përcaktimin e vlerës së tokës tjetër që nuk është tokë bujqësore, pyjore dhe ndërtimore, merren parasysh kriteret e mëposhtme:

- 1.1. Madhësia e parcelës në m²;
- 1.2. Shfrytëzimi i vazhdueshëm i parcelës.

2. Përveç kriterëve të mësipërme në përcaktimin e vlerës së tokës tjetër që nuk është tokë bujqësore, pyjore dhe ndërtimore, merren parasysh edhe kritere të tjera si kushtet mjedisore dhe kushtet e terrenit, nëse këto të fundit kanë një ndikim të dallueshëm në vlerësimin e pronës së paluajtshme.

V. KONKLUZIONI

Për përgatitjen e këtij raporti është bërë inspektimi i pronës por nuk është kryer një mbikqyrje strukturore, si dhe në mungesë të të dhënave në elaborat nuk jemi në gjendje të raportojmë nëse prona ka ose jo difekte strukturore.

Raport vlerësimi është hartuar pas aprovimit të çmimeve në tabela nga Zevendes Drejtorja e Departamentit të Tatimit në Pronë.

Bazuar në Udhëzimin Administrativ MF - Nr. 02/2015 Për Miratimin e Metodave dhe Kriterëve Teknikë të Vlerësimit për Përlllogaritjen e Shumës së Kompensimit për Pronën e Paluajtshme që Shpronësohet, dhe Dëmeve që kanë të Bëjnë me Shpronësimin, vetëm në rastet kur në rajonin ku parashikohet të ndodhë shpronësimi për interes publik, mungojnë treguesit e shitblerjes, apo ka të dhëna të besueshme se këta tregues janë abusive dhe jo real, Zyra për Vlerësimin e Pronës së Paluajtshme mund të marrë të dhëna të nevojshme shtesë nga subjektet e listuara në nenin 16, paragrafi 2 dhe 3 i këtij udhëzimi.

Përkufizimi i "vlerës së tregut" është:

"Vlera e tregut të pronës së paluajtshme nënkupton shumën e përafërt të vlerësuar për të cilën një pronë do të shkëmbehet në datën e miratimit të vendimit për autorizimin e kryerjes së punëve përgatitore ose në datën e paraqitjes fillestare të kërkesës, mes një shitësi dhe blerësi të vullnetshëm, përmes një transaksioni ku ata nuk kanë lidhje me

njëri tjetrin, dhe pasi të jetë bërë marketingu i duhur ku secila nga të dyja palët ka vepruar në mënyrë të vetëdijshme, me maturi dhe pa ndonjë detyrim".

Vlera e tregut të pronës së paluajtshme që është objekt i këtij vlerësimi, në përputhje me përkufizimet, analizat, dhe supozimet e më sipërme, pas aprovimit nga Zëvendës Drejtorja e DTP-së, është:

NUMRI I PRONËS	SIPËRFAQJA QË SHPRONËSOHET m ²	ÇMIMI PËR €/m ²	Vlera per dru pyjor dhe frutor €	VLERA E INVESTIMEVE	VLERA E PRONËS €
146-1	6m ²	210.00€	0.00€	56,800.00€	58,060.00€

Zyrtarët e ZVPP-së:

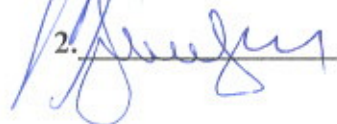
1. 
2. 

Numri i licencës_VP026

Numri i licencës_VP099

Udhëheqësi i ZVPP-së:

Numri i licencës_VP004



Aktit të vlerësimit i bashkangjiten dokumentat e mëposhtme:

1. Dokumentacioni harto grafik, që përbëhet nga plani përkatës kadastral dhe hartat e parcelës(ave) përkatëse
2. Dokumentat e pronësisë.
3. Formularet e incizimit
4. Përshkrimi i investimeve
5. Fotografite e Prones dhe zones per-rreth.





**Formulari i Incizimit të Strukturave, Investimeve, pjesëve aksesori dhe druaj
pyjor dhe frutor**



1. Pronari

Nr.	Emri	Komuna	Zona Kadastrale	Numri i Parcelës
1	Hoda Muharrem(Asllan)	Gjakovë	Gjakovë Qytet	146-1

Adresa	Bardhyl Çausi
--------	---------------

2. Të dhënat për struktura, e cila do të shpronësohet:

Nr.		Shtëpi[m ²]	Para Hyrja [m ²]	Ballkon – llogja [m ²]	Garazh [m ²]	
1	Sipërfaqja e katit [m ²]	Themeli	-	-	-	
		Përdhesa	71	-	-	
		Kati I	71	-	-	
2	Investime tjera	Asfalt	-	-	-	
		Kubëza	-			
		zhavorr	-	-	-	-
3	Drunje të ndryshëm	-				

2	Foto eksterieri:	
3	Foto interieri:	
4	<u>Etazhiteti</u>	P+1
5	<u>Destinimi</u>	Afarizem
6	<u>Destinimi</u>	Afarizem
7	<u>Destinimi</u>	Afarizem
8	<u>Viti i Ndërtimit</u>	Lokali aktual eshte ndertuar para luftes ne perdhese, kurse ne kati i pare eshte ndertuar pas luftes
9	<u>Shkalla e ndërtimit</u>	Lokali eshte i shfrytezueshem per afarizem në përdhese
10	<u>Lloji i materialit</u>	-
11	<u>Tjetër</u>	-
12	<u>Tjetër</u>	-



Republika e Kosovës

Republika Kosova-Republic of Kosovo
Qeveria - Vlada - Government

Ministria e Mjedisit, Planifikimit Hapësinor dhe Infrastrukturës / Ministarstvo Životne Sredine, Prostornog Planiranja i Infrastrukture /
Ministry of Environment, Spatial Planning and Infrastructure

AGJENCIA KADASTRALE E KOSOVËS / KATASTARSKA AGENCIJA KOSOVA / KOSOVO CADASTRAL AGENCY

CERTIFIKATË / CERTIFIKAT / CERTIFICATE

NJËSIA KADASTRALE / KATASTARSKA JEDINICA / CADASTRAL UNIT : P-70705029-00146-1

Numri i lëndës / Broj Predmet / Case Referent Number: 171-23

Data dhe koha e lëshimit / Datum i vreme izdavanja / Date and time of submission: 11.01.2023 - 13:51

Komuna / Opština / Municipality: GJAKOVË / DJAKOVICA / GJAKOVË

Zona kadastrale / Katastarska Zona / Cadastral Zone: Gjakovë-Qyteti / Gjakovë-Qyteti

Zyra Kadastrale Komune / Opštinska Katastarska Kancelarija / Municipal Cadastral Office: GJAKOVË / DJAKOVICA / GJAKOVË

A. TË DHËNAT PËR NJËSINË KADASTRALE / PODACI O KATASTARSKOJ JEDINICI / CADASTRAL UNIT DATA

Numri i njësisë kadastrale Broj katastarske jedinice Cad. Unit. No.	Lloji i njësisë Vrsta Jedinice Unit Type	Lloji i pronës Vrsta imovine Property Type	Zona U/R G/S U/R	Sipërfaqja Površina Area (m ²)	Përshkrim Opis Description	Krijuar më datën Uradjeno na dan Created On	Azhuruar Azurirano Updated
P-70705029-00146-1	PARCELË / PARCELA / PARCEL	Pronë private / Privatna imovina / Privately owned Land	Urban	71	H-162/06-Aktivndimi nr. 261/06;dt.28.07.06;Prioriteti 1-rë		

A.1 ADRESA E NJËSISË KADASTRALE / ADRESA KATASTARSKJE JEDINICE / CADASTRAL UNIT ADDRESS

Vendi i quajtur Mesto zvano Called place	Kodi Postal Poštanski Kod Postal Code	Emri i rrugës Naziv ulice Street name	Krijuar më datën Uradjeno na dan Created On	Azhuruar Azurirano Updated
Qytet				

A.2 LLOJI I SHFRYTËZIMIT / VRSTA KORISCENJA / TYPE OF USE

Numri Broj Number	Lloji i shfrytëzimit të parcelës Vrsta koriscenja parcelë Parcel Type Of Use	Shfrytëzimi aktual i parcelës Trenutno koriscenje parcelë Parcel Current Use	Kualiteti i klasës Kvalitet klase Quality Class	Sipërfaqja Površina Area (m ²)
1	Tokë Ndërtimore/Gradjevinško zemljište/Construction land	Shtëpi-Ndërtese/Kuca-Zgrada/House-Building		71

B. PRONARI/POSEDUESI - VLASNIK/DRŽALAC - OWNER/POSSESSOR

Të drejtat Prava Rights	Emri Ime Name	Nr. personal Licni broj ID. No.	Vendbanimi Prebivalište Resident	Kodi postal Poštanski kod Postal code	Hollësitë e adresës Pojednosti adrese Address details	Pjesa e pronës Deo imovine Share quota	Përshkrimi Opis Description	Azhurnar Ažurirano Updated
Posëdëm individual / Individualna Državina / Single possessor	HODA MUHARREM (ASLLAN)	KCID0704944	GJAKOVË / GJAKOVË / GJAKOVË /			I/1	H-162/06-Aktivndimi nr. 261/06;dt.28.07.06;Prioriteti 1-rë	

C. HIPOTEKA - HIPOTEKA - MORTGAGE

C.1. Informata për hipotekën - Informacija o hipoteci - Mortgage information

Shuma e borxhit Iznos duga Amount of debt	Shuma e borxhit me shkrim Iznos duga slovima Amount debt in writing	Data e kthimit Datum istoka Due date	Prioriteti Prioritet Priority	AFati dhe kushtet Rokovi i uslovi Terms and conditions	Përshkrim Opis Description	Azhurnar Ažurirano Updated
5000 EUR			1			

C.2 Komponentët e hipotekës - Komponente hipoteke - Mortgage components

Të drejtat Prava Rights	Emri Ime Name	Nr. personal Licni broj ID. No.	Vendbanimi Prebivalište Residence	Kodi postal Poštanski kod Postal code	Hollësitë e adresës Pojednosti adrese Address details	Përshkrim Opis Description	Azhurnar Ažurirano Updated
PENGJHËNËSI / Duznik- Hipotekarni / MORTGAGOR	HODA MUHARREM (ASLLAN)	KCID0704944	GJAKOVË / GJAKOVË / GJAKOVË /				
PENGMARRËSI / Poverilac- Hipotekarni / MORTGAGEE	BANKA EKONOMIKE SH.A	70177683	PRISHTINË / PRISHTINË / PRISHTINË /		MIGJENTI 1		
BORXHLIU / Duznik / DEBTOR	D.P.Z. QABRATI HM	70252321	GJAKOVË / GJAKOVË / GJAKOVË /		N. Terëzë 80		



Republika e Kosovës
Republika Kosova-Republic of Kosova
Qeveria -Vlada-Government

Ministria e Mjedisit dhe Planifikimit Hapësinor /Ministarstvo Sredine i Prostornog Planiranja/Ministry of Environment and Spatial Planning
AGJENCIA KADASTRALE E KOSOVËS / KATASTARSKA AGENCIJA KOSOVA / KOSOVA CADASTRAL AGENCY

KOPJA E PLANIT \ KOPIJA PLANA \ COPY PLAN

Zyra Kadastrale Komunale / Opštinska Katastarska Kancelarija \ Municipal Cadastral Office : GJAKOVË
Zona Kadastrale / Katastarska Zona \ Cadastral Zone : Gjakove Qytet

Njësia \ Jedinica \ Unit	Tipi \ Vrsta \ Type	Sipërfaqja \ Poveršina \ Area m ²
P - 70705029-00146-1	Parcele	71

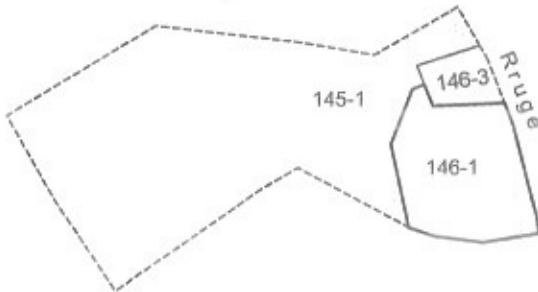

Shkalla / Razmera /Scale: 1:500

Punoi \ Obradio \ Created :

Data \ Data \ Date : 27.06.2022

Koha \ Vreme \ Time : 13:43:09

Nënskrimi \ Potpis \ Signature:

Shënim \ Beleška \ Note :

Aprovoi \ Usvojio \ Approved / Drejtori \ Direktor \ Director

Nënskrimi \ Potpis \ Signature



Republika e Kosovës
Republika Kosova - Republic of Kosovo

Qeveria - Vlada - Government

*Ministria e Financave, Punës dhe Transfereve - Ministarstvo Finansija, Rada i Trasfera -
Ministry of Finance, Labour and Transfers*

Departamenti i Tatimit në Pronë - Departman poreza na imovinu - Property Tax Department

Raport i gjendjes së objektit sipas:

Kërkesë për vlerësim të pronave për shpronësim- (Vendimi Nr.01-464/01-3389/01 datë 14.02.2023)- Komuna Gjakovë:

Pronari:

Nr.	Emri	Emri i prindit	Mbiemri	Komuna	Zona Kadastrale	Ngastra Kadastrale
29	Hoda	Muharrem	Asllan	Gjakovë	Gjakovë	146-1

1.0 PËRSHKRIMI I OBJEKTIT PËR VLERËSIM-GJENDJA EKZISTUESE

1.1 LOKACIONI

Objekti afarist me etazhitet P+1 dhe numër kadastral 146-1 pronë legjitime e z. Hoda Muharrem Asllan ndodhet në pjesën veriore të qytetit të Gjakovës më konkretisht në rrugën "Gjergj Sokoli". Në anën jugore në largësi 10.50m objekti është i larguar nga rruga "Flaka e Tringa Hoxha", ndërsa në anën veriore në largësi 48.43m objekti është i larguar nga rruga "Hasan Efendi Nahi". Qasja në vetë objektin bëhet nga ana perëndimore e rrugës Gjergj Sokoli. Rrethina ku ndodhet objekti afarist është e përbërë kryesisht nga objektet e banimit individuale të kombinuara me afarizëm dhe objektet afariste - ana perëndimore dhe lindore e rrugës Gjergj Sokoli (objektet skaj rrugës).



Foto 1. Lokacioni i objektit afarist me etazhitet P+1 – Ortofoto nga gjeoportali, 2018

1.2 ANALIZA ARKITEKTONIKE

Raporti i objektit afarist paraqet gjendjen ekzistuese të këtij objekti të evidentuar me rastin e hartimit të dokumentacioni teknik për vlerësimin e pronës të realizuar në muajin mars 2023.

Objekti me etazhitet P+1 ka zgjidhje funksionale në shërbim të afarizmit dhe përbëhet nga dy etazhe (përdhësa dhe kati parë i pa finalizuar), e cila përdhësë shërben si lokal afarist dhe njëkohësisht ka qasje direkte në rrugën kryesore Gjergj Sokoli. Objekti është ndërtuar para luftës pjesa e përdhësës ndërsa kati i parë është ndërtuar pas luftës bazuar në Formularin e Inqizimit të Strukturave (Figuron edhe në imazhin satelitor- gjeoportali i vitit 2001). Planimetria e objektit është shumëkëndëshe dhe sipërfaqja e gjithmbarëshme butto e objektit (marë nga Formulari i Inqizimit të Strukturës) është $S-142m^2$ dhe atë përdhësa ka sipërfaqe totale bruto $S-71m^2$ dhe kati i parë ka sipërfaqen totale bruto $S-71m^2$. Objekti afarist ka një pamje të jashtme jo të mirë, por është mirë e inkorporuar në kuadër të objekteve tjera për rreth të cilat janë

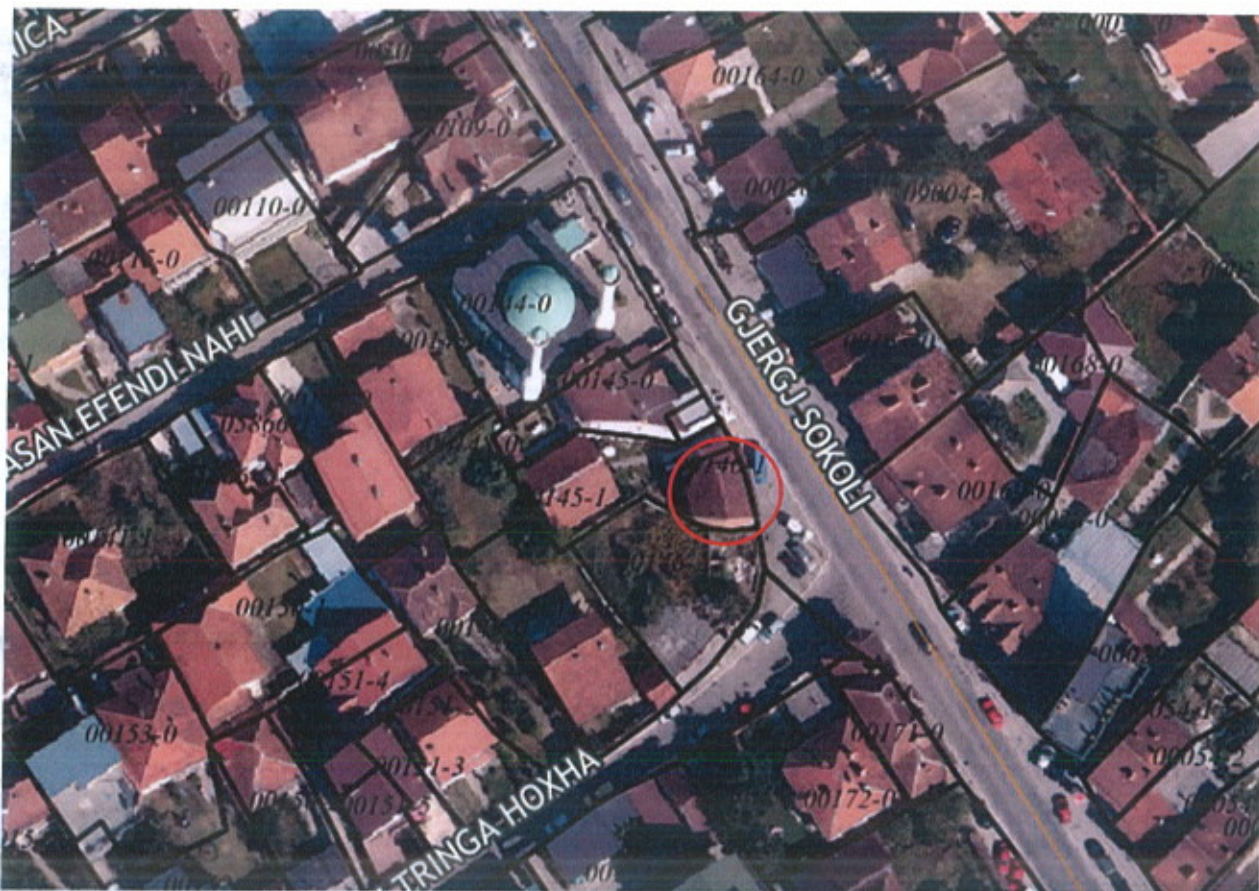
objekte të kombinuara banim me afarizëm apo objekte të destinuara vetëm për afarizëm.

Bazuar në Ligjin e ndërtimit L-04/L – 110 ky objekt kategorizohet si „Objekt i kategorisë II“ pasi që shërben kryesisht vetëm për afarizëm.



Foto 2. Foto nga ana lindore e objektit-pjesa balllore, mars 2023



Foto 3. Dimensionet e etazheve të objektit afarist marr nga Formularit i Inqizimeve të Strukturës

1.3 KONSTRUKSIONI DHE MATERIALI I NDËRTIMIT

Objekti është i ndërtuar me material të fortë nga beton armeja dhe nga pamja e jashtme duket deri diku i konsoliduar. Sistemi konstruktiv është skeletor i kombinuar me shtylla dhe traje mbajtëse ndërsa muret ndarëse në mbrendi të objektit dhe muret e perimetrit janë të muratuara me blloka giter të argjilës. Konstruksioni meskator i përdhesës është nga betoni i armuar-pllaka të plota njejt si serkllazhet vertikale dhe horizontale të cilat poashtu janë nga betoni i armuar. Hapsira e katit, konstruksionin meskator e ka nga trajet e drurit mbi të cilat traje mbështetet kulmi i objektit.

Objekti mbulohet me kulmin dy uJORë ku si mbulesë ka tjegullat me lugje nga argjila (tipi mediteran) të vendosura mbi konstruksionin e kulmit nga druri i cili konstruksion përbëhet nga shtyllat, trajet, mahitë, listella etj.

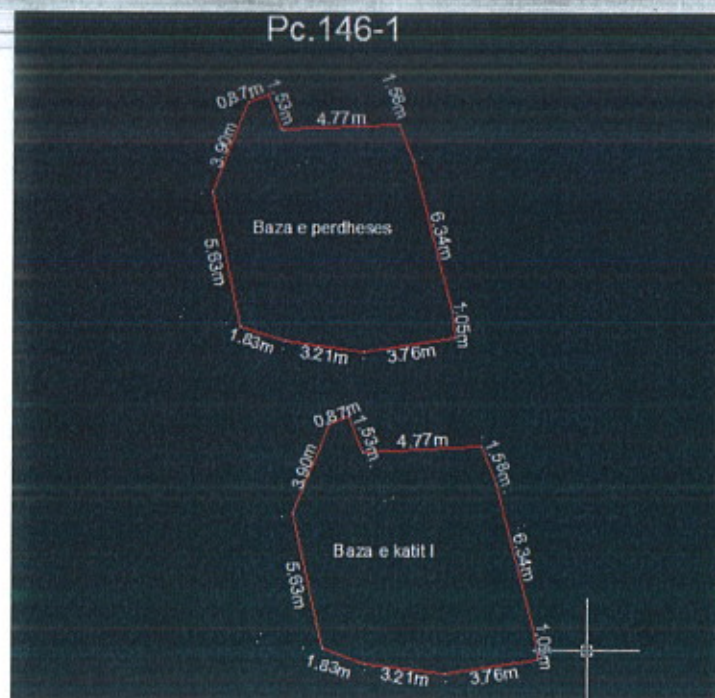
Vërejtje: Gjate inspektimit nuk kemi pasë qasje në mbrendi të objektit andaj edhe përshkrimi i gjendjes së objektit bëhet nga pamja vizuele e jashtme dhe bazuar nga fotot e eksterierit bashkangjitur në Formularin e Inqizimit të Strukturave.

Objekti e ka të finalizuar dhe funksional hapsirën e përdhesës ndërsa kati i parë është vetëm ndërtimi i vrazhdë. Si shtresë finale muret e mbrendshme të përdhesës janë të mveshura me pllaka të keramikës, ndërsa dyshemeja e përdhesës si shtresë finale ka pllakat e granitit artificial me ngjyrë hiri.

Objekti në fasadën lindore te pjesa e përdhesës si shtresë finale ka pllakat e fasadës me ngjyrë të gjelbërt, ndërsa fasadën jugore dhe fasadën e katit të parë objekti nuk e ka të punuar fasadën por në këto anë duken bllokat giter të mureve periferike të lidhura në mes veti me llaq vazhdues. Objekti afarist në anën veriore kufizohet me objektin tjetër me të cilin ndahet përmes fugës së dilatimit.

Në fasadën lindore në përdhesë objekti ka vitrinat metalike me ngjyrë të verdhë dhe kjo vitrinë përbëhet nga 3 dritaret fikëse dhe derën dy krihëshe e cila njëkohësisht është edhe derë hyrëse në objekt. Në katin e parë janë vetëm hapjet në fasadë dmth mungojnë dritaret.

Objekti ventilohet dhe ajroset në mënyrë natyrale përmes hapjeve në fasadën lindore të cilat njëkohësisht i japin ndriqimin natyral të mjaftueshëm hapsirave mbrenda si në përdhesë e po ashtu edhe në katë-bazuar në thellësinë e objektit.



Foto 4. Foto e objekteve nga rruga Gjergj Sokoli, mars 2023

Në kohën e inspektimit objekti afarist ka qenë i zbrazët andaj edhe ka munguar inventari mbrenda objektit.

1.4 GJENDJA E OBJEKTIT

Pas vizitës në teren të realizuar më 06/03/2023 dhe analizave bërë objektit në përgjithësi mund të konkludohet se objekti me etazhitet P+1 me pronarë z. Hoda Muharrem Asllan i ndërtuar në parcellën kadastrale me numër 146-1 nuk shihet se ka pasur ulje, plasaritje, apo ndonjë dëmtim të theksuar të strukturës së objektit por është i papërfunduar si objekt dhe i ka munguar mirëmbajta e mirëfillt andaj dhe si i tillë është **në gjendje të dobët të ndërtimit** konform ligjit të ndërtimit Nr. 04L-110 poashtu edhe në aspektin e kërkesave themelore të shëndetit dhe të sigurisë së shfrytëzimit të objektit.

1.5 INFRASTRUKTURA TEKNIKE

Objekti afarist ka qasje në infrastrukturë publike- qasje në rrugën kryesore Gjergj Sokoli, rrjetin elektroenergetik të qytetit, në ujësjellësin dhe kanalizimin e qytetit, qasje në internet etj. Objekti nuk posedon ngrohje qendrore ku hapsira e përdhësës ngrohet në mënyrë individuale.

1.6 INFRASTRUKTURA SOCIALE

Duke marrë parasysh që institucionet komunale dhe publike gjinden në afërsi të objektit si dhe frekuentimin e madhë të njerëzve në atë pjesë mund të thuhet se objekti afarist me etazhitet P+1 gjindet në një zonë të mirë të qytetit të Gjakovës.

Data e inspektimit : 06/03/2023

Data e hartimit të raportit: 26/03/2023

Punuar nga: Albana Bajrami, ing. Ark.





Republika e Kosovës
Republika Kosova - Republic of Kosovo
Qeveria - Vlada - Government

Ministria e Financave, Punës dhe Transfereve
Ministarstvo Finansija, Rada i Transfera - Ministry of Finance, Labour and
Transfers

Departamenti i Tatimit në Pronë

Departament za Poreza na Imovinu - Department of Property Tax

RAPORT – VLERËSIMI

PËR

**Me objekt kërkesë : Kërkesë për vlerësim të pronave për shpronësim-
(Vendimi Nr.01-464/01-3389/01 datë 14.02.2023) dhe (Vendimi Preliminar Nr.01-
464/01-5916 datë 16.03.2023)**

Zyra Për Vlerësimin e Pronës së Paluajtshme

HYRJA

Më datë 15.02.2023, në mbështetje të nenit 22, paragrafi 3 i ligjit Nr. 03/l-139, Datë 26.03.2009 “Për shpronësimin e pronës së paluajtshme”, të ndryshuar dhe akteve nënligjore të dala në zbatim të tij, Zyra për Vlerësimin e Pronës së Paluajtshme në Departamentin e Tatimit në Pronë, mori në shqyrtim kërkesën reference 01 Nr. 020/01-2516, Datë 03.02.2023, (Pranuar në MF Nr.70/2023 prot, Datë 13.02.2023), plotësuar date 21.03.2023 (Pranuar në MF Nr.70-1/2023 prot, Datë 22.03.2023) që i përket subjektit:

Organi Shpronësues : Komuna e Gjakovës

**Me objekt kërkesë : Kërkesë për vlerësim të pronave për shpronësim-
(Vendimi Nr.01-464/01-3389/01 datë 14.02.2023) dhe (Vendimi Preliminar Nr.01-
464/01-5916 datë 16.03.2023)**

PËRMBAJTJA

Prona: 171-0

Pronar : Artan Hoxha

Zona Kadastrale: Gjakovë Qytet

Komuna: Gjakovë

Data e inspektimit : 06.03.2023

Data e Vlerësimit: 28.03.2023

Përgatiti raportin: ZYRA PËR VLERËSIMIN E PRONËS SË PALUAJTSHME

Vlera e pronës së paluajtshme: 229,343.00EURO



I. LIGJET E APLIKUESHME

Zyra për Vlerësimin e Pronës së Paluajtshme në kuadër të Departamenti të Tatimit në Pronë, ushtron veprimtarinë e saj në përputhje me legjislacionin në fuqi në Kosovë dhe brenda kufijve të kompetencave që i janë dhënë përmes ligjit.

Në zbatim të nenit 21 të ligjit Nr. 03/l-139, Datë 26.03.2009 "Për shpronësimin e pronës së paluajtshme", të ndryshuar, Zyra për Vlerësimin e Pronës së Paluajtshme në Departamentin e Tatimit në Pronë, ka kompetencën ekskluzive për vlerësimin e të gjitha pronave të paluajtshme të cilat janë objekt i procedurës së shpronësimit dhe llogaritjen e dëmeve që kanë të bëjnë shpronësimin, nga cilido organ shpronësues.

Si dhe akti nënligjor i cili derivon nga Ligji; Udhëzimi Administrativ MF - Nr. 02/2015 Për Miratimin e Metodave dhe Kriteve Teknike të Vlerësimit për Përlllogaritjen e Shumës së Kompensimit për Pronën e Paluajtshme që Shpronësohet, dhe Dëmeve që kanë të Bëjnë me Shpronësimin.

II. TË DHËNAT MBI PRONËN SIPAS ÇERTIFIKATËS MBI TË DREJTAT E PRONËS SË PALUAJTSHME:

Pronari:	Artan Hoxha
Adresa:	
Zona kadastrale:	Gjakovë Qytet
Nr. i pronës:	171-0
Komuna:	Gjakovë
Kultura/ Klasa:	Toke ndertimore
Sipërfaqja e përgjithshme:	167m ²

QËLLIMI I VLERËSIMIT

Shpronësim <input checked="" type="checkbox"/>	Këmbim <input type="checkbox"/>	Servitut <input type="checkbox"/>
--	---------------------------------	-----------------------------------

III. PËRSHKRIMI I ZONËS PËRRETH, PRONËS SË PALUAJTSHME DHE TË

DREJTAVE QË PREKEN NGA PROCESI I SHPRONËSIMIT

Komuna e Gjakovës ka një pozitë shumë të mirë gjeografike. Shtrihet në pjesën jugë lindore të Rrafshit të Dukagjinit, në pjesën jugperendimore të Kosovës.

Ka tokën pjellore, fushat, malet si dhe bjeshket e larta që e rrethojnë në Jugperendim. Është e pasur me lumenjë si “Ereniku”, “Krena”, “Llukaci”, “Drini i Bardhë” dhe ca lumenjë të vegjël por të rëndësishëm.

Komuna e Gjakovës kufizohet me Republikën e Shqipërisë me të cilën ka dy pika kufitare, atë të Qafës së Prushit në Jug - ku lidhet me Regjionin e Hasit (Letaj, Krum, Kukës, etj.) dhe atë të Qafës së Morinës në perendim - që lidhet Malësin e Gjakovës (Tropojë, Bajram Curr, etj.). Komuna e Gjakovës kufizohet edhe me Komunat si: Prizrenit, Rahovecit, Malishevës, Klinës, Pejës dhe Deçanit.

Për vlerësimin e pronës se paluajtshme, stafi i ZVPP-se, filluan punën për inspektimin e pronës, përcaktimin e vendndodhjes dhe mbledhjen e informacionit përkatës, për të dhënat e tregut në zonën përreth pronës, e cila është objekt shpronësimi.

Gjate inspektimit u kryen verifikimet për pronën që do të jetë objekt vlerësimi për shpronësim, u përcaktua vendndodhja e pronës nëpërmjet koordinatave, fotografimet e zonës dhe parcelave, gjendja e pronës, etj.

Vlerësimi i pronës është bërë në bazë të gjendjes faktike në ditën e inspektimit.

***Objekt vlerësimi në këtë raport janë:**

- Sipërfaqja e tokës e cila vlerësohet sipas elaboratit të shpronësimit dhe

- Investimet sipas formularit të organit shpronësues (ndërsa përshkrimi i investimeve në ditën e inspektimit ndodhet bashkëngjitur në aneks);

Prona me numër 171-0 me kulturë “Toke ndertimore”, objekt vlerësimit ndodhet në Zonën Kadastrale Gjakovë -Qytet, shtrihet në pjesën veriore të qytetit të Gjakovës më konkretisht në rrugën “Gjergj Sokoli”, kishte forme të rregullt, sipërfaqe të vogël dhe qasje direkt në rrugën “Gjergj Sokoli”,

Në prone ndodhej i ndërtuar objekti afaristo banesor me etazhitet B+P+2.

Vija e shpronësimit i tangon qasjen direkt në rrugën “Bardhyl Çausi”, e cila shpronësohet me qëllim të zgjerimit të rrugës së Pejës-segmenti prej Gjykatës deri të mjekësia e punës “Emin Duraku”.

Zona për rreth ne te cilën ndodhet prona objekt vlerësimi përgjatë rrugës “Bardhyl Çausi” dhe “Gjergj Sokoli” duke marrë për bazë afërsinë me qendrën e qytetit te Gjakovës, infrastrukturën e zhvilluar ana perëndimore e brezit te pare te rrugës është e përbërë kryesisht nga objektet e banimit individuale të kombinuara me afarizëm ndërsa në anën lindore të rrugës ka objektet kolektive te banimit dhe objekte te banimit individuale të kombinuara me afarizëm.

Shpronësimi i kësaj prone/pjese te pronës do te këtë impakt pozitiv për qytetin e Gjakovës pasi që behet zgjerimi i rrugës se Pejës-segmenti prej Gjykatës deri te mjekësia e punës “Emin Duraku” në Gjakovë

Në sipërfaqen e pronës objekt vlerësim, sipas elaboratit te shpronësimi ka "Pjesë aksesor" pjesët aksesore nënkuptojnë ndërtim, instalime, te cilat janë vendosur apo montuar në pronën e paluajtshme , për përdorim të përhershëm dhe të cilat nuk mund të shkëputen pa përpjekje ta pa arsyeshme ose jo ekonomike.

Në sipërfaqën e pronës objekt vlerësimi sipas elaboratit të shpronësimit, nuk ka "Fruta"- që nënkupton frutat e pa shkëputura nga toka, bimësinë vjetore apo të përhershme , në një pronë të paluajtshme.

Prona objekt i vlerësimit për shpronësim , vlerësohet me qëllim të realizimit të projektit zgjerimi i rrugës se Pejës-segmenti prej Gjykatës deri te mjekësia e punës “Emin Duraku” në Gjakovë (Vendimi Nr.01-464/01-3389/01 datë 14.02.2023) dhe (Vendimi Preliminar Nr.01-464/01-5916 datë 16.03.2023)-Komuna Gjakovë

SIPËRFAQJA:

Sipërfaqja e pronës:	167m ²
Sipërfaqja që shpronësohet :	94m ²
Prona u inspektua me datë :	06.03.2023

IV. ANALIZA LIGJORE E FAKTEVE

Metodat e vlerësimit:

1	Metoda e kostos	✓
2	Metoda e shitjeve krahasuese	✓

3	Metoda e të ardhurave	✓
---	-----------------------	---

Metoda e shitjeve krahasuese është metoda më e preferueshme për vlerësimin e pronave të paluajtshme, nëse ekzistojnë të dhëna të mjaftueshme, brenda një periudhe të caktuar kohe, për shitblerjet që kanë ndodhur në një rajon të caktuar si dhe të dhëna për studimin e tregut.

Vlera e Tokës Ndërtimore

1. Në përcaktimin e vlerës së tokës ndërtimore që preket nga shpronësimi do të merren parasysh kriteret ose parametrat e mëposhtme, ku ndikimi i secilit parametër në vlerësim varet nga qëllimi për të cilin është paraparë lokacioni:

1.1 Fizike

- 1.1.1 Lokacioni;
- 1.1.2 Madhësia;
- 1.1.3 Forma;
- 1.1.4 Pamja;
- 1.1.5 Relievi;
- 1.1.6 Vegjetacioni;
- 1.1.7 Kushtet klimatike;
- 1.1.8 Përdorimi aktual dhe qëllimi i planifikimit për të ardhmen;
- 1.1.9 Aspekti ekologjik;
- 1.1.10 Aspekti hidrogeologjik, si dhe kriteret e ngjashme fizike.

1.2 Ekonomike;

- 1.2.1 Qasja/aksesi në infrastrukturë si: rrugë, ujësjellës, kanalizim, energji elektrike, linja telefonike, internet dhe të ngjashme;
- 1.2.2. Distanca nga qendra urbane e pronës së paluajtshme që preket nga shpronësimi;
- 1.2.3 Zhvillimi rajonal i zonës/rajonit ku ndodhet prona e paluajtshme që preket nga shpronësimi. Zhvillimi rajonal përcaktohet përmes treguesve ekonomik dhe kushteve të cilat mbizotërojnë në rajonin e ngushtë dhe të gjerë si: zhvillimi ekonomik, kërkesa dhe oferta, kushtet e kreditimit, numri dhe struktura e popullatës, punësimi dhe tregues të ngjashëm.

1.3 Sociale

- 1.3.1 Afërsia me infrastrukturën dhe shërbimet publike si: institucionet shkollore dhe parashkollore, institucionet shëndetësore, transporti publik dhe të ngjashme;
- 1.3.2 Llojet e banimit të cilët janë për banim individual ose kolektiv, trendët e zgjerimit të lokacionit për banim, rajoni fqinj struktura sociale e popullatës.

1.4 Ligjore

- 1.4.1 Të drejtat për ndërtim sipas një plani urbanistik dhe/ose hapësinor i cili është miratuar dhe shpallur nga një autoritet publik kompetent.

2. Përveç kriterëve të mësipërme në përcaktimin e vlerës së tokës ndërtimore, merren parasysh edhe kriterë të tjera si kushtet mjedisore dhe përshtatshmëria inxhinierike e tokës për të mbajtur struktura ndërtimore, rreziku nga përmbytjet dhe erozioni, nëse këto të fundit kanë një ndikim të dallueshëm në vlerësimin e pronës së paluajtshme.

Vlera e Ndërtesave

1. Për përcaktimin e vlerës së ndërtesës që do të shpronësohet merren parasysh kriteret e mëposhtme:

- 1.1 Lloji i ndërtesës;
- 1.2 Materiali ndërtimor;
- 1.3 Viti i ndërtimit të ndërtesës dhe viti i renovimeve ose ndryshimeve të mëdha;
- 1.4 Qasja në rrugë;
- 1.5 Qasja në shërbimet publike si: uji, energjia, kanalizimi, ashensori, telefoni, interneti;
- 1.6 Sistemi i ngrohjes;
- 1.7 Gjendja e ndërtesës;
- 1.8 Qiratë dhe kushtet e qiradhënies për ndërtesat që deri në një farë masë janë të dhëna me qira;
- 1.9. Kostot e funksionimit dhe mirëmbajtjes për ndërtesat të cilat deri në një masë janë të dhëna me qira;
- 1.10. Kriterë të tjera që kanë një ndikim të dallueshëm në vlerësimin e ndërtesës sikur kushtet e ambientit, zhvillimi rajonal i zonës ku ndodhet ndërtesa.

2. Për të përcaktuar gjendjen e ndërtesës merret parasysh materiali ndërtimor, instalimet, pajisjet dhe plani i ndërtesës. Udhëzues për përcaktimin e gjendjes do të jetë akti nënligjor përkatës për mbledhjen dhe regjistrimin e informatave mbi pronën dhe tatim paguesin. Renovimet e mëdha që e tejkalojnë mirëmbajtjen e rregullt mund të merren parasysh.

3. Asnjë kompensim nuk do të paguhet për ato ndërtesa me cilësi më të ulët sesa cilësia e përkufizuar si “shumë e dobët”, si objekte të tilla konsiderohen, objektet ndërtimore në rrënim e sipër të cilat nuk mund të përdoren.

4. Përcaktimi i vlerës së ndërtesave bëhet duke përdorur kombinime të ndryshme të vitit të ndërtimit dhe të cilësisë sipas Shtojcës :

Përcaktimi i vlerës së ndërtesave duke përdorur kombinime të ndryshme të vitit të ndërtimit dhe të cilësisë.

Ndërtimi Viti/Gjendja	Klasa 1 2000 -	Klasa 2 1980-1999	Klasa 3 1960-1979	Klasa 4 - 1959
Shumë mirë	1.1	1.0	0.9	0.8

Mirë	1.0	0.9	0.8	0.7
Mesatare	0.8	0.7	0.6	0.5
E dobët	0.6	0.5	0.4	0.3
Shumë e dobët	0.5	0.4	0.3	0.2
Montazh	0.6	0.5	0.4	0.3

Vlera e Tokës Tjetër

1. Për përcaktimin e vlerës së tokës tjetër që nuk është tokë bujqësore, pyjore dhe ndërtimore, merren parasysh kriteret e mëposhtme:

- 1.1. Madhësia e parcelës në m²;
- 1.2. Shfrytëzimi i vazhdueshëm i parcelës.

2. Përveç kriterëve të mësipërme në përcaktimin e vlerës së tokës tjetër që nuk është tokë bujqësore, pyjore dhe ndërtimore, merren parasysh edhe kriteret tjetra si kushtet mjedisore dhe kushtet e terrenit, nëse këto të fundit kanë një ndikim të dallueshëm në vlerësimin e pronës së paluajtshme.

V. KONKLUZIONI

Për përgatitjen e këtij raporti është bërë inspektimi i pronës por nuk është kryer një mbikqyrje strukturore, si dhe në mungesë të të dhënave në elaborat nuk jemi në gjendje të raportojmë nëse prona ka ose jo difekte strukturore.

Raport vlerësimi është hartuar pas aprovimit të çmimeve në tabela nga Zevendes Drejtorja e Departamentit të Tatimit në Pronë.

Bazuar në Udhëzimin Administrativ MF - Nr. 02/2015 Për Miratimin e Metodave dhe Kriterëve Teknikë të Vlerësimit për Përlllogaritjen e Shumës së Kompensimit për Pronën e Paluajtshme që Shpronësohet, dhe Dëmeve që kanë të Bëjnë me Shpronësimin, vetëm në rastet kur në rajonin ku parashikohet të ndodhë shpronësimi për interes publik, mungojnë treguesit e shitblerjes, apo ka të dhëna të besueshme se këta tregues janë abusive dhe jo real, Zyra për Vlerësimin e Pronës së Paluajtshme mund të marrë të dhëna të nevojshme shtesë nga subjektet e listuara në nenin 16, paragrafi 2 dhe 3 i këtij udhëzimi.

Përkufizimi i "vlerës së tregut" është:

"Vlera e tregut të pronës së paluajtshme nënkupton shumën e përafërt të vlerësuar për të cilën një pronë do të shkëmbehet në datën e miratimit të vendimit për autorizimin e

kryerjes së punëve përgatitore ose në datën e paraqitjes fillestare të kërkesës, mes një shitësi dhe blerësi të vullnetshëm, përmes një transaksioni ku ata nuk kanë lidhje me njëri tjetrin, dhe pasi të jetë bërë marketingu i duhur ku secila nga të dyja palët ka vepruar në mënyrë të vetëdijshme, me maturi dhe pa ndonjë detyrim".

Vlera e tregut të pronës së paluajtshme që është objekt i këtij vlerësimi, në përputhje me përkufizimet, analizat, dhe supozimet e më sipërme, pas aprovimit nga Zëvendës Drejtorja e DTP-së, është:

NUMRI I PRONËS	SIPËRFAQJA QË SHPRONËSOHET m ²	ÇMIMI PËR €/m ²	Vlera per dru pyjor dhe frutor €	VLERA E INVESTIMEVE	VLERA E PRONËS €
171-0	94m ²	215.00€	0.00€	209,133.00€	229,343.00€

Zyrtarët e ZVPP-së:

1. 
2. 

Numri i licencës_VP026

Numri i licencës_VP099

Udhëheqësi i ZVPP-së:

Numri i licencës_VP004



Aktit të vlerësimit i bashkangjiten dokumentat e mëposhtme:

1. Dokumentacioni harto grafik, që përbëhet nga plani përkatës kadastral dhe hartat e parcelës(ave) përkatëse
2. Dokumentat e pronësisë.
3. Formularet e incizimit
4. Pershkrimi i investimeve
5. Fotografite e Prones dhe zones per-rreth.





**Formulari i Incizimit të Strukturave, Investimeve, pjesëve aksesori dhe druaj
pyjor dhe frutor**

1. Pronari

Nr.	Emri	Komuna	Zona Kadastrale	Numri i Parcelës
1	Artan Hoxha	Gjakovë	Gjakovë Qytet	171-0

Adresa	Bardhyl Çausi
--------	---------------

2. Të dhënat për struktura, e cila do të shpronësohet:

Nr.		Shtëpi[m ²]	Para Hyrja [m ²]	Balkon – llogja [m ²]	Garazh [m ²]	
1	Sipërfaqja e katit [m ²]	Bodrumi	141	-	-	-
		Përdhesa	141	-	-	-
		Kati I	179	-	-	-
		Kati II	80	-	-	-
2	Investime tjera	Asfalt	-	-	-	-
		Kubëza	-	-	-	-
		zhavorr	-	-	-	-
3	Drunje të ndryshëm					

<p>Nr.</p> <p>2</p>	<p><u>Foto eksterieri:</u></p>		
<p>3</p>	<p><u>Foto Interieri:</u></p>		
<p>4</p>	<p><u>Etazhiteti</u></p>	<p>B+P+2</p>	
<p>5</p>	<p><u>Destinimi</u></p>	<p><u>Afarizem - Banim</u></p>	
<p>6</p>	<p><u>Destinimi</u></p>	<p><u>Afarizem - Banim</u></p>	
<p>7</p>	<p><u>Destinimi</u></p>	<p><u>Afarizem - Banim</u></p>	
<p>8</p>	<p><u>Viti i Ndërtimit</u></p>	<p><u>Lokali actual dhe pjesa e banimit eshte ndertuar pas luftes</u></p>	
<p>9</p>	<p><u>Shkalla e ndërtimit</u></p>	<p><u>Lokali se bashku me hapesiren e banimit jane te banueshme</u></p>	
<p>10</p>	<p><u>Lloji i materialit</u></p>	<p>-</p>	
<p>11</p>	<p><u>Tjetër</u></p>	<p>-</p>	
<p>12</p>	<p><u>Tjetër</u></p>	<p>-</p>	



Republika e Kosovës

Republika Kosovo-Republic of Kosovo
Qeveria - Vlada - Government

Ministria e Mjedisit, Planifikimit Hapësinor dhe Infrastrukturës / Ministarstvo Životne Sredine, Prostornog Planiranja i Infrastrukture /
Ministry of Environment, Spatial Planning and Infrastructure

AGJENCIA KADASTRALE E KOSOVËS / KATASTARSKA AGENCIJA KOSOVA / KOSOVO CADASTRAL AGENCY

CERTIFIKATË / CERTIFICATE

NJËSIA KADASTRALE / KATASTARSKA JEDINICA / CADASTRAL UNIT : P-70705029-00171-0

Numri i lëndës / Broj Predmet / Case Referent Number: 171-23

Data dhe koha e lëshimit / Datum i vreme izdavanja / Date and time of submission: 11.01.2023 - 13:50

Komuna / Opština / Municipality: GJAKOVË / DJAKOVICA / GJAKOVË

Zona kadastrale / Katastarska Zona / Cadastral Zone: Gjakovë-Qyteti / Gjakovë-Qyteti / Gjakovë-Qyteti

Zyra Kadastrale Komonale / Opštinska Katastarska Kancelarija / Municipal Cadastral Office: GJAKOVË / DJAKOVICA / GJAKOVË

A. TË DHËNAT PËR NJËSINË KADASTRALE / PODACI O KATASTARSKOJ JEDINICI / CADASTRAL UNIT DATA

Numri i njësies kadastrale Broj katastarske jedinice Cad. Unit. No.	Lloji i njësies Vrsta jedinice Unit Type	Lloji i pronës Vrsta imovine Property Type	Zona U/R G/S U/R	Sipërfaqja Površina Area (m ²)	Përshkrim Opis Description	Krijuar më datën Uradjeno na dan Created On	Azhuruar Ažurirano Updated
P-70705029-00171-0	PARCELË / PARCELA / PARCEL	Pronë private / Privatna imovina / Privately owned Land	Urban	167			

A.1 ADRESA E NJËSISË KADASTRALE / ADRESA KATASTARSKE JEDINICE / CADASTRAL UNIT ADDRESS

Vendi i quajtur Mesto zvano Called place	Kodi Postal Poštanski Kod Postal Code	Emri i rrugës Naziv ulice Street name	Krijuar më datën Uradjeno na dan Created On	Azhuruar Ažurirano Updated
Qytet				

A.2 LLOJI I SHFRYTËZIMIT / VRSTA KORISCENJA / TYPE OF USE

Numri Broj Number	Lloji i shfrytëzimit të parcelës Vrsta koriscenja parcele Parcel Type Of Use	Shfrytëzimi aktual i parcelës Trenutno koriscenje parcele Parcel Current Use	Kualiteti i klasës Kvalitet klase Quality Class	Sipërfaqja Površina Area (m ²)
1	Tokë Ndërtimore/Gradjevinско zemljište/Construction land	Oborr/Dvoriste/Back Yard		111
2	Tokë Ndërtimore/Gradjevinско zemljište/Construction land	Shitëpi-Ndërtese/Kuca-Zgrada/House-Building		56

B. PRONARI/POSEDUESI - VLASNIK/DRŽALAC - OWNER/POSSESSOR

Të drejtat Prava Rights	Emri Ime Name	Nr. personal Licent broj ID. No.	Vendbanimi Prebivaliste Resident	Kodi postal Poštanski kod Postal code	Hollësitë e adresës Pojednostoi adrese Address details	Pjesa e pronës Deo imovine Share quota	Pershkrimi Opis Description	Azhurnuar Ažurirano Updated
Poseidim individual / Individualna Drzavina / Single possessor	Hoxha Artan (Isa)	1001446491	GJAKOVË-J.QYTET / ĐAKOVICA-I.GRADA / GJAKOVË-J. QYTET /		Nënë Tereza Nr 86	1/1	142/19- Trashëgimi.LRP,nr.rendor 1882/19,ref.nr.269/19,dit.23.04.2 019	26.04.2019



Republika e Kosovës
Republika Kosova-Republic of Kosova
Qeveria -Vlada-Government

Ministria e Mjedisit dhe Planifikimit Hapësinor /Ministarstvo Sredine i Prostornog Planiranja/Ministry of Environment and Spatial Planning
AGJENCIA KADASTRALE E KOSOVËS / KATASTARSKA AGENCIJA KOSOVA / KOSOVA CADASTRAL AGENCY

KOPJA E PLANIT \ KOPIJA PLANA \ COPY PLAN

Zyra Kadastrale Komunale / Opštinska Katastarska Kancelarija \ Municipal Cadastral Office : GJAKOVË
Zona Kadastrale / Katastarska Zona \ Cadastral Zone : Gjakove Qytet

Njësia \ Jedinica \ Unit	Tipi \ Vrsta \ Type	Sipërfaqja \ Poveršina \ Area m ²
P - 70705028 - 00171-0	Parcele	167

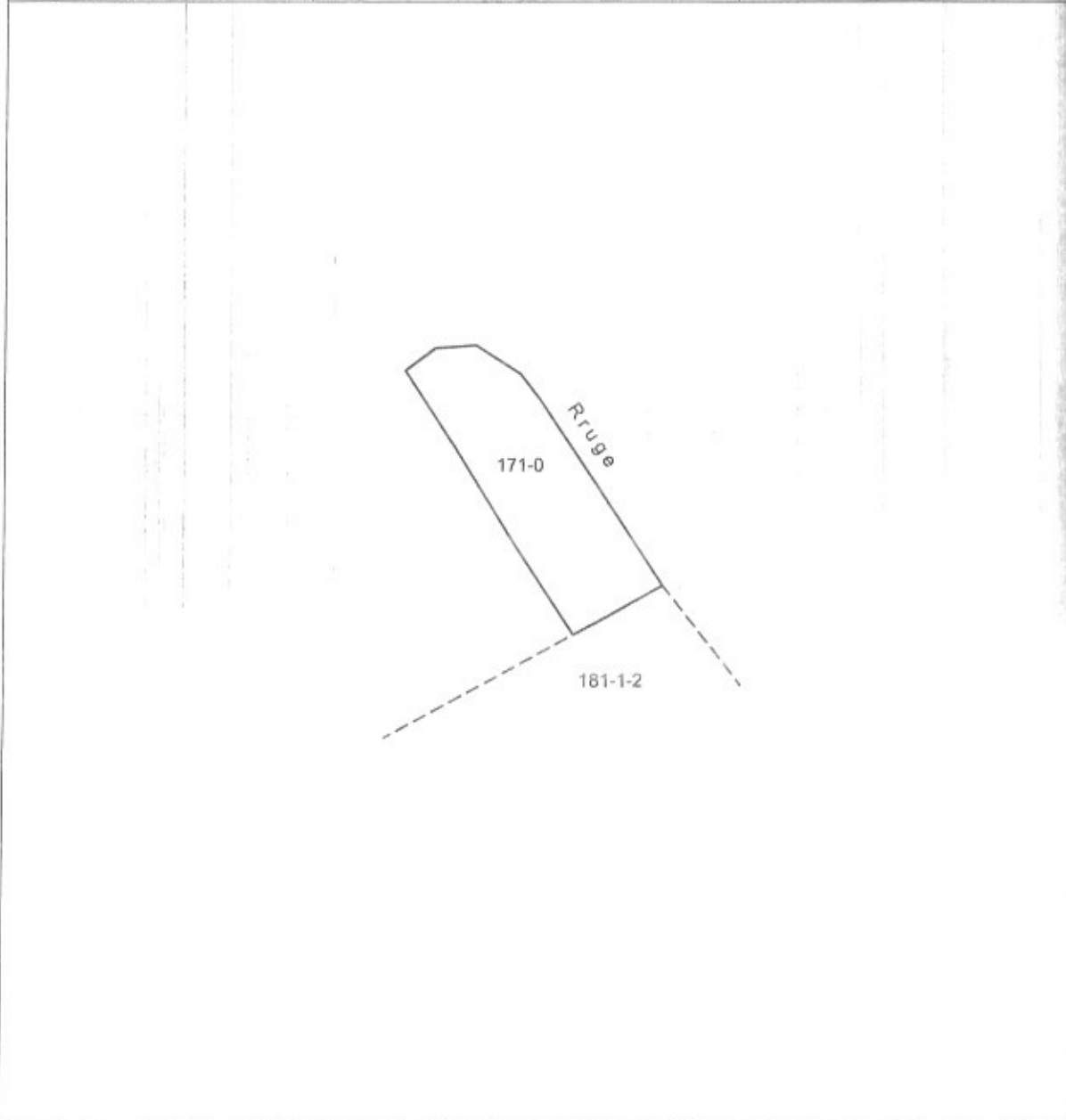

Shkalla / Razmera /Scale: 1:500

Punoi \ Obradio \ Created :

Data \ Data \ Date : 15.06.2022

Koha \ Vreme \ Time : 13:43:09

Nënshkrimi \ Potpis \ Signature

Shënim \ Beleška \ Note :

Aprovi \ Usvojio \ Aproved : Drejtori \ Direktor \ Director

Nënshkrimi \ Potpis \ Signature:



Republika e Kosovës
Republika Kosova - Republic of Kosovo

Qeveria - Vlada - Government

*Ministria e Financave, Punës dhe Transfereve - Ministarstvo Finansija, Rada i Trasfera -
Ministry of Finance, Labour and Transfers*

Departamenti i Tatimit në Pronë - Departman poreza na imovinu - Property Tax Department

Raport i investimeve sipas:

Kërkesë për vlerësim të pronave për shpronësim- (Vendimi Nr.01-464/01-3389/01 datë 14.02.2023)- Komuna Gjakove:

Pronari:

Nr.	Emri	Emri i prindit	Mbiemri	Komuna	Zona Kadastrale	Ngastra Kadastrale
28.	Artan		Hoxha	Gjakovë	Gjakovë	171-0

1.0 PËRSHKRIMI I OBJEKTIT PËR VLERËSIM-GJENDJA EKZISTUESE

1.1 LOKACIONI

Objekti i kombinuar banim & afarizëm me etazhitet B+P+2E dhe numër kadastral 171-0 pronë legjitime e z. Artan Hoxha ndodhet në pjesën veriore të qytetit të Gjakovës më konkretisht në rrugën "Gjergj Sokoli". Objekti gjindet në kënd të kryqëzimit të rrugëve Gjergj Sokoli dhe Flaka e Tringa Hoxha. Në anën jugore në largësi 117m objekti është i larguar nga rruga "Luigj Gurakuqi", ndërsa në anën veriore objekti në largësi 1.2m është i larguar nga rruga "Flaka e Tringa Hoxha". Qasja në vetë objektin bëhet nga ana perëndimore e rrugës Gjergj Sokoli. Rrethina ku ndodhet objekti afarist është e përbërë kryesisht nga objektet e banimit individuale të kombinuara me

afarizëm dhe objektet e destinuara vetëm për afarizem- ana perëndimore dhe lindore e rrugës Gjergj Sokoli (objektet skaj rrugës).



Foto 1. Lokacioni i objektit afarist me etazhitet B+P+2E – Ortofoto nga gjeoportali, 2018

1.2 ANALIZA ARKITEKTONIKE

Raporti i objektit afarist paraqet gjendjen ekzistuese të këtij objekti të evidentuar me rastin e hartimit të dokumentacioni teknik për vlerësimin e pronës të realizuar në muajin mars 2023.

Objekti me etazhitet B+P+2E ka zgjidhje funksionale në shërbim të banimit (banim në dy etazha-kati parë & kati i dytë) dhe të afarizmit (afarizëm në dy etazha-bodrumi që përdoret si depo dhe përdhesa me lokale). Objekti ka qasje direkte në rrugën kryesore "Gjergj Sokoli". Është ndërtuar pas luftës bazuar në Formularin e Inqizimit të Strukturave (Figuron edhe në imazhin satelitor- gjeoportali i vitit 2001). Planimetria e objektit është drejtëkëndëshe me kombinuar me hark -pjesa nga rruga Flaka e Tringa Hoxha. Sipërfaqja e gjithmbarëshme buto e objektit (marë nga Formulari i Inqizimit të Strukturës) është 5-541m² dhe atë përdhesa ka sipërfaqe totale brutto S-141 m², bodrumi ka sipërfaqe bruto S-141 m², kati i parë ka sipërfaqe totale bruto S-179 m² dhe kati i dytë bazuar në Formularin e Inqizimit të Strukturës ka sipërfaqe totale brutto S-80 m².

Objekti i kombinuar afarizëm me banim t ka një pamje të jashtme mjaft të mirë, dhe si e tillë është mirë e inkorporuar në kuadër të objekteve tjera për rreth të cilat janë objekte të kombinuara banim me afarizëm.

Bazuar në Ligjin e ndërtimit L-04/L—110 ky objekt kategorizohet si „Objekt i kategorisë II“ pasi që shërben kryesisht vetëm për afarizëm.



Foto 2. Foto e fasadës jug-veriore të objektit, mars 2023



Foto 3. Sipërfaqja e etazheve marrë nga Formularit i Inqizimeve të Strukturës

1.3 KONSTRUKSIONI DHE MATERIALI I NDËRTIMIT

Objekti është i ndërtuar me material të fortë nga beton armeja dhe nga pamja e jashtme duket mjaft i konsoliduar. Sistemi konstruktiv është skeletor i i kombinuar me shtylla dhe traje mbajtëse ndërsa muret ndarëse në mbrendi të objektit dhe muret e perimetrit janë të muratuara me blloka giter të argjilës. Konstruksioni meskator i përdhësës, bodrumit, katit të parë dhe të dytë është i punuar nga betoni i armuar- pllaka të plota njejt si serkllazhet vertikale dhe horizontale të cilat poashtu janë nga betoni i armuar.

Objekti mbulohet me kulmin disa ujqorë (zgjidhje gjeometrike e kulmit) ku si mbulesë ka tjegullat me lugje (të tipit mediteran) të mbështetura në konstruksion nga druri (trajet e shtyllat mbajtëse, mahitë, listellat, kontralistellat etj).

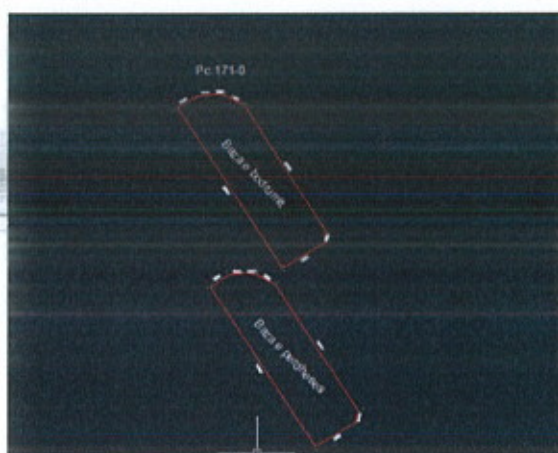
Vërejtje: Gjatë inspektimit në teren nuk kemi pasë qasje në mbrendi të objektit (vetëm te hapsirat e disa lokaleve) andaj edhe përshkrimi i gjendjes së objektit bëhet nga pamja e jashtme vizuele dhe bazuar nga fotot e eksterierit bashkangjitur në Formularin e Inqizimit të Strukturave.

Si shtresë finale muret e mbrendshme të objektit (bazuar në dokumentimin e eksterierit me foto bashkangjitur Formularit të Inqizimit të Strukturës) te të tri etazhet (përdhësë, kati i parë dhe i dytë) kanë gletin, ndërsa në bodrum muret si shtresë finale kanë suvajën e ngjyrosur me ngjyrë të bardhë. Dyshemetë te hapsira e banimit si shtesë finale kanë parketin (dhomat & hollet) dhe pllakat e keramikës (banjot, kuzhinat, depot etj) ndërsa te lokalet dyshemetë si shtresë finale kanë pllakat e granitit artificial dhe laminatit.

Objekti në pjesën e jashtme është e punuar me fasadë- fasadex ngjyrë pink. Rreth dritareve në fasadë janë te punuara kornizat dekorative të cilat i japin një pamje të mirë objektit. Dritaret te etazhet e destinuara për banim janë të punuara nga materiali PVC, ndërsa në përdhësë në fasada lindore, veriore dhe jugore janë të vendosura vitrinat metalike të lokaleve të ngjyrosura me ngjyre antracid. Në anën lindore të fasadës janë edhe dyrt hyrëse për pjesën e banimit të cilat dyer janë të metalit dhe kanë ngjyrë kafe.

Në tri anë (fasadën jugore, veriore dhe lindore) objekti te etazhet e banimit ka terasat të cilat janë të rrethuara me rrethojë nga alumili.

Pasi që nuk kemi pasur qasje në mbrendi të objektit nuk mundemi të përshkruajm edhe inventari prezent dhe enterierin e mbrendshëm.



Foto 4. Foto e hapësirës së lokalit, mars 2023

Nga ana e jashtme dhe nga mbrendia e lokaleve shihet që objekti ka një mirëmbajtje adekuatë të të gjitha hapësirave dhe se punimet e të gjitha fazave në këtë objekt janë kryer sipas standardeve aktuale të ndërtimit.

1.4 GJENDJA E OBJEKTIT NË PËRGJITHËSI

Pas vizitës në teren të realizuar më 06/03/2023 dhe analizave bërë objektit në përgjithësi mund të konkludohet se objekti me etazhitet B+P+2E me pronar z. Astrit Hoxha ndërtuar në parcellën kadastrale me numër 171-0 nuk shihet se ka pasur ulje, plasaritje, deformim apo ndonjë dëmtim të strukturës së objektit dhe si i tillë është në gjendje shumë të mirë konform ligjit të ndërtimit Nr. 04L-110 poashtu edhe në aspektin e kërkesave themelore të shëndetit dhe të sigurisë së shfrytëzimit të objektit.

1.5 INFRASTRUKTURA TEKNIKE

Objekti ka qasje në infrastrukturë publike- qasje në rrugën kryesore, rrjetin elektroenergjetik të qytetit, në ujësjellësin dhe kanalizimin e qytetit, qasje në internet etj. Objekti ka ngrohje qendrore individuale në të dy etazhat (kati parë dhe i dytë). Ngrohja e objektit bëhet me kalda elektrike përmes trupave ngrohës-radijatorëve individual për secilën etazh veq e veq. Ndërsa hapësirat e lokaleve ngrohjet përmes klimave elektrike të montuara në secilin lokal.

1.6 INFRASTRUKTURA SOCIALE

Duke marrë parasysh që institucionet komunale dhe publike gjinden në afërsi të objektit si dhe frekuentimin e madhë të njerëzve në atë pjesë mund të thuhet se objekti afarist i kombinuar me banim dhe etazhitet B+P+2E gjindet në një nga zonat e mira të qytetit të Gjakovës.

Data e inspektimit : 06/03/2023

Data e Vlerësimit: 23/03/2023

Punuar nga: Albana Bajrami, ing. Ark.



Republika e Kosovës
Republika Kosova - Republic of Kosovo
Qeveria - Vlada - Government

Ministria e Financave, Punës dhe Transfereve
Ministarstvo Finansija, Rada i Transfera - Ministry of Finance, Labour and
Transfers

Departamenti i Tatimit në Pronë

Departament za Poreza na Imovinu - Department of Property Tax

RAPORT – VLERËSIMI

PËR

**Me objekt kërkesë : Kërkesë për vlerësim të pronave për shpronësim-
(Vendimi Nr.01-464/01-3389/01 datë 14.02.2023) dhe (Vendimi Preliminar Nr.01-
464/01-5916 datë 16.03.2023)**

Zyra Për Vlerësimin e Pronës së Paluajtshme

HYRJA

Më datë 15.02.2023, në mbështetje të nenit 22, paragrafi 3 i ligjit Nr. 03/l-139, Datë 26.03.2009 “Për shpronësimin e pronës së paluajtshme”, të ndryshuar dhe akteve nënligjore të dala në zbatim të tij, Zyra për Vlerësimin e Pronës së Paluajtshme në Departamentin e Tatimit në Pronë, mori në shqyrtim kërkesën reference 01 Nr. 020/01-2516, Datë 03.02.2023, (Pranuar në MF Nr.70/2023 prot, Datë 13.02.2023), plotësuar date 21.03.2023 (Pranuar në MF Nr.70-1/2023 prot, Datë 22.03.2023) që i përket subjektit:

Organi Shpronësues : Komuna e Gjakovës

**Me objekt kërkesë : Kërkesë për vlerësim të pronave për shpronësim-
(Vendimi Nr.01-464/01-3389/01 datë 14.02.2023) dhe (Vendimi Preliminar Nr.01-
464/01-5916 datë 16.03.2023)**

PËRMBAJTJA

Prona: 181-2

Pronar : Xhafer Muhadri; Elez Muhadri

Zona Kadastrale: Gjakovë Qytet

Komuna: Gjakovë

Data e inspektimit : 06.03.2023

Data e Vlerësimit: 28.03.2023

Përgatiti raportin: ZYRA PËR VLERËSIMIN E PRONËS SË PALUAJTSHME

Vlera e pronës së paluajtshme: 17,480.00EURO



I. LIGJET E APLIKUESHME

Zyra për Vlerësimin e Pronës së Paluajtshme në kuadër të Departamenti të Tatimit në Pronë, ushtron veprimtarinë e saj në përputhje me legjislacionin në fuqi në Kosovë dhe brenda kufijve të kompetencave që i janë dhënë përmes ligjit.

Në zbatim të nenit 21 të ligjit Nr. 03/l-139, Datë 26.03.2009 "Për shpronësimin e pronës së paluajtshme", të ndryshuar, Zyra për Vlerësimin e Pronës së Paluajtshme në Departamentin e Tatimit në Pronë, ka kompetencën ekskluzive për vlerësimin e të gjitha pronave të paluajtshme të cilat janë objekt i procedurës së shpronësimit dhe llogaritjen e dëmeve që kanë të bëjnë shpronësimin, nga cilido organ shpronësues.

Si dhe akti nënligjor i cili derivon nga Ligji; Udhëzimi Administrativ MF - Nr. 02/2015 Për Miratimin e Metodave dhe Kriteve Teknike të Vlerësimit për Përlllogaritjen e Shumës së Kompensimit për Pronën e Paluajtshme që Shpronësohet, dhe Dëmeve që kanë të Bëjnë me Shpronësimin.

II. TË DHËNAT MBI PRONËN SIPAS ÇERTIFIKATËS MBI TË DREJTAT E PRONËS SË PALUAJTSHME:

Pronari:	Xhafer Muhadri; Elez Muhadri
Adresa:	
Zona kadastrale:	Gjakovë Qytet
Nr. i pronës:	181-2
Komuna:	Gjakovë
Kultura/ Klasa:	Oborr
Sipërfaqja e përgjithshme:	360m ²

QËLLIMI I VLERËSIMIT

Shpronësim <input checked="" type="checkbox"/>	Këmbim <input type="checkbox"/>	Servitut <input type="checkbox"/>
--	---------------------------------	-----------------------------------

III. PËRSHKRIMI I ZONËS PËRRETH, PRONËS SË PALUAJTSHME DHE TË

DREJTAVE QË PREKEN NGA PROCESI I SHPRONËSIMIT

Komuna e Gjakoves ka një pozitë shumë të mirë gjeografike. Shtrihet në pjesën jugë lindore të Rrafshit të Dukagjinit, në pjesën jugperendimore të Kosovës.

Ka tokën pjellore, fushat, malet si dhe bjeshket e larta që e rrethojnë në Jugperendim. Është e pasur me lumenjë si “Ereniku”, “Krena”, “Llukaci”, “Drini i Bardhë” dhe ca lumenjë të vegjël por të rëndësishëm.

Komuna e Gjakovës kufizohet me Republikën e Shqipërisë me të cilën ka dy pika kufitare, atë të Qafës së Prushit në Jug - ku lidhet me Regjionin e Hasit (Letaj, Krum, Kukës, etj.) dhe atë të Qafës së Morinës në perendim - që lidhet Malësin e Gjakovës (Tropojë, Bajram Curr, etj.). Komuna e Gjakovës kufizohet edhe me Komunat si: Prizrenit, Rahovecit, Malishevës, Klinës, Pejës dhe Deçanit.

Për vlerësimin e pronës se paluajtshme, stafi i ZVPP-se, filluan punën për inspektimin e pronës, përcaktimin e vendndodhjes dhe mbledhjen e informacionit përkatës, për të dhënat e tregut në zonën përreth pronës, e cila është objekt shpronësimi.

Gjate inspektimit u kryen verifikimet për pronën që do të jetë objekt vlerësimi për shpronësim, u përcaktua vend ndodhja e pronës nëpërmjet koordinatave, fotografimet e zonës dhe parcelave, gjendja e pronës, etj.

Vlerësimi i pronës është bërë në bazë të gjendjes faktike në ditën e inspektimit.

***Objekt vlerësimi në këtë raport janë:**

- Sipërfaqja e tokës e cila vlerësohet sipas elaboratit të shpronësimit dhe

- Investimet sipas formularit të organit shpronësues (ndërsa përshkrimi i investimeve në ditën e inspektimit ndodhet bashkëngjitur në aneks);

Prona me numër 181-2, me kulturë “Oborr”, objekt vlerësimi ndodhet në Zonën Kadastrale Gjakovë -Qytet, shtrihet në pjesën veriore të qytetit të Gjakovës më konkretisht në rrugën “Gjergj Sokoli”, kishte forme të rregullt, sipërfaqe ideale për truall, në këtë pronë kishte investime banimit, ndërsa vija e shpronësimit tregon qasjen direkt në rrugën “Gjergj Sokoli”, e cila ishte me kabëza betoni

Vija e shpronësimi i tregon qasjen direkt në rrugën “Gjergj Sokoli”, e cila shpronësohet me qëllim të zgjerimit të rrugës së Pejës-segmenti prej Gjykatës deri te mjekësia e punës “Emin Duraku”.

Zona për rreth në të cilën ndodhet prona objekt vlerësimi përgjatë rrugës “Bardhyl Çausi” dhe “Gjergj Sokoli”, duke marrë për bazë afërsinë me qendrën e qytetit të Gjakovës,,

infrastrukturën e zhvilluar ana perëndimore e brezit te pare te rrugës është e përbërë kryesisht nga objektet e banimit individuale të kombinuara me afarizëm ndërsa në anën lindore të rrugës ka objektet kolektive te banimit dhe objekte te banimit individuale të kombinuara me afarizëm.

Shpronësimi i kësaj pjese te pronës do te ketë impakt pozitiv për qytetin e Gjakovës pasi që behet zgjerimi i rrugës se Pejës-segmenti prej Gjykatës deri te mjekësia e punës "Emin Duraku" në Gjakovë

Në sipërfaqen e pronës objekt vlerësim, sipas elaboratit te shpronësimi ka "Pjesë aksesor" pjesët aksesore nënkuptojnë ndërtim, instalime, te cilat janë vendosur apo montuar në pronën e paluajtshme , për përdorim të përhershëm dhe të cilat nuk mund të shkëputen pa përpjekje ta pa arsyeshme ose jo ekonomike.

Në sipërfaqën e pronës objekt vlerësimi sipas elaboratit të shpronësimit, nuk ka "Fruta"- që nënkupton frutat e pa shkëputura nga toka, bimësinë vjetore apo të përhershme , në një pronë të paluajtshme.

Prona objekt i vlerësimit për shpronësim , vlerësohet me qëllim të realizimit të projektit zgjerimi i rrugës se Pejës-segmenti prej Gjykatës deri te mjekësia e punës "Emin Duraku" në Gjakovë (Vendimi Nr.01-464/01-3389/01 datë 14.02.2023) dhe (Vendimi Preliminar Nr.01-464/01-5916 datë 16.03.2023)-Komuna Gjakovë

SIPËRFAQJA:

Sipërfaqja e pronës:	360m ²
Sipërfaqja që shpronësohet :	76m ²
Prona u inspektua me datë :	06.03.2023

IV. ANALIZA LIGJORE E FAKTEVE

Metodat e vlerësimit:

1	Metoda e kostos	✓
2	Metoda e shitjeve krahasuese	✓
3	Metoda e të ardhurave	

Metoda e shitjeve krahasuese është metoda më e preferueshme për vlerësimin e pronave të paluajtshme, nëse ekzistojnë të dhëna të mjaftueshme, brenda një periudhe të caktuar kohe, për shitblerjet që kanë ndodhur në një rajon të caktuar si dhe të dhëna për studimin e tregut.

Vlera e Tokës Ndërtimore

1. Në përcaktimin e vlerës së tokës ndërtimore që preket nga shpronësimi do të merren parasysh kriteret ose parametrat e mëposhtme, ku ndikimi i secilit parametër në vlerësim varet nga qëllimi për të cilin është paraparë lokacioni:

1.1 Fizike

- 1.1.1 Lokacioni;
- 1.1.2 Madhësia;
- 1.1.3 Forma;
- 1.1.4 Pamja;
- 1.1.5 Relievi;
- 1.1.6 Vegjetacioni;
- 1.1.7 Kushtet klimatike;
- 1.1.8 Përdorimi aktual dhe qëllimi i planifikimit për të ardhmen;
- 1.1.9 Aspekti ekologjik;
- 1.1.10 Aspekti hidrogeologjik, si dhe kriteret e ngjashme fizike.

1.2 Ekonomike;

- 1.2.1 Qasja/aksesi në infrastrukturë si: rrugë, ujësjellës, kanalizim, energji elektrike, linja telefonike, internet dhe të ngjashme;
- 1.2.2. Distanca nga qendra urbane e pronës së paluajtshme që preket nga shpronësimi;
- 1.2.3 Zhvillimi rajonal i zonës/rajonit ku ndodhet prona e paluajtshme që preket nga shpronësimi. Zhvillimi rajonal përcaktohet përmes treguesve ekonomik dhe kushteve të cilat mbizotërojnë në rajonin e ngushtë dhe të gjerë si: zhvillimi ekonomik, kërkesa dhe oferta, kushtet e kreditimit, numri dhe struktura e popullatës, punësimi dhe tregues të ngjashëm.

1.3 Sociale

- 1.3.1 Afërsia me infrastrukturën dhe shërbimet publike si: institucionet shkollore dhe parashkollore, institucionet shëndetësore, transporti publik dhe të ngjashme;
- 1.3.2 Llojet e banimit të cilët janë për banim individual ose kolektiv, trendët e zgjerimit të lokacionit për banim, rajoni fqinj struktura sociale e popullatës.

1.4 Ligjore

- 1.4.1 Të drejtat për ndërtim sipas një plani urbanistik dhe/ose hapësinor i cili është miratuar dhe shpallur nga një autoritet publik kompetent.

2. Përveç kriterëve të mësipërme në përcaktimin e vlerës së tokës ndërtimore, merren parasysh edhe kriteret e tjera si kushtet mjedisore dhe përshtatshmëria inxhinierike e tokës

për të mbajtur struktura ndërtimore, rreziku nga përmbytjet dhe erozioni, nëse këto të fundit kanë një ndikim të dallueshëm në vlerësimin e pronës së paluajtshme.

Vlera e Tokës Tjetër

1. Për përcaktimin e vlerës së tokës tjetër që nuk është tokë bujqësore, pyjore dhe ndërtimore, merren parasysh kriteret e mëposhtme:

- 1.1. Madhësia e parcelës në m²;
- 1.2. Shfrytëzimi i vazhdueshëm i parcelës.

2. Përveç kriterëve të mësipërme në përcaktimin e vlerës së tokës tjetër që nuk është tokë bujqësore, pyjore dhe ndërtimore, merren parasysh edhe kriteret tjetra si kushtet mjedisore dhe kushtet e terrenit, nëse këto të fundit kanë një ndikim të dallueshëm në vlerësimin e pronës së paluajtshme.

V. KONKLUZIONI

Për përgatitjen e këtij raporti është bërë inspektimi i pronës por nuk është kryer një mbikqyrje strukturore, si dhe në mungesë të të dhënave në elaborat nuk jemi në gjendje të raportojmë nëse prona ka ose jo difekte strukturore.

Raport vlerësimi është hartuar pas aprovimit të çmimeve në tabela nga Zevendes Drejtorja e Departamentit të Tatimit në Pronë.

Bazuar në Udhëzimin Administrativ MF - Nr. 02/2015 *Për Miratimin e Metodave dhe Kriterëve Teknikë të Vlerësimit për Përlllogaritjen e Shumës së Kompensimit për Pronën e Paluajtshme që Shpronësohet, dhe Dëmeve që kanë të Bëjnë me Shpronësimin*, vetëm në rastet kur në rajonin ku parashikohet të ndodhë shpronësimi për interes publik, mungojnë treguesit e shitblerjes, apo ka të dhëna të besueshme se këta tregues janë abuzive dhe jo real, Zyra për Vlerësimin e Pronës së Paluajtshme mund të marrë të dhëna të nevojshme shtesë nga subjektet e listuara në nenin 16, paragrafi 2 dhe 3 i këtij udhëzimi.

Përkufizimi i "vlerës së tregut" është:

"Vlera e tregut të pronës së paluajtshme nënkupton shumën e përafërt të vlerësuar për të cilën një pronë do të shkëmbehet në datën e miratimit të vendimit për autorizimin e kryerjes së punëve përgatitore ose në datën e paraqitjes fillestare të kërkesës, mes një shitësi dhe blerësi të vullnetshëm, përmes një transaksioni ku ata nuk kanë lidhje me njëri tjetrin, dhe pasi të jetë bërë marketingu i duhur ku secila nga të dyja palët ka vepruar në mënyrë të vetëdijshme, me maturi dhe pa ndonjë detyrim".

Vlera e tregut të pronës së paluajtshme që është objekt i këtij vlerësimi, në përputhje me përkufizimet, analizat, dhe supozimet e më sipërme, pas aprovimit nga Zëvendës Drejtorja e DTP-së, është:

NUMRI I PRONËS	SIPËRFAQJA QË SHPRONËSOHET m ²	ÇMIMI PËR €/m ²	Vlera per dru pyjor dhe frutor €	VLERA E INVESTIMEVE	VLERA E PRONES €
181-2	76m ²	210.00€	0.00€	1,520.00€	17,480.00€

Zyrtarët e ZVPP-së:

1. 

Numri i licencës_VP026

2. 

Numri i licencës_VP099

Udhëheqësi i ZVPP-së:

Numri i licencës_VP004



Aktit të vlerësimit i bashkangjiten dokumentat e mëposhtme:

1. Dokumentacioni harto grafik, që përbëhet nga plani përkatës kadastral dhe hartat e parcelës(ave) përkatëse
2. Dokumentat e pronësisë.
3. Formularët e incizimit
4. Përshkrimi i investimeve
5. Fotografite e Prones dhe zones per-rreth.





**Formulari i Incizimit të Strukturave, Investimeve, pjesëve aksesori dhe druaj
pyjor dhe frutor**

1. Pronari

Nr.	Emri	Komuna	Zona Kadastrale	Numri i Parcelës
1	Xhafer Muhadri	Gjakovë	Gjakovë Qytet	181-2
	Elez Muhadri			



Adresa	Bardhyl Çaushi
--------	----------------

2. Të dhënat për struktura, e cila do të shpronësohet:

Nr.		Shtëpi[m ²]	Para Hyrja [m ²]	Balkon – llogja [m ²]	Garazh [m ²]
1	Sipërfaqja e katit [m ²]	Themeli	-	-	-
		Përdhesa	-	-	-
		Kati NK	-	-	-
2	Investime tjera	Asfalt	-	-	-
		Kubëza	76m ²		
		zhavorr	-	-	-
3	Drunje të ndryshëm			-	

2	Foto eksterieri:		
3	Foto Interieri:		
4	Etazhiteti	-	
5	Destinimi	-	
6	Destinimi	-	
7	Destinimi	-	
8	Viti i Ndërtimit	-	
9	Shkalla e ndërtimit	-	
10	Lloji i materialit	-	
11	Tjetër	-	
12	Tjetër	-	



Republika e Kosovës

Republika Kosova-Republic of Kosovo

Qeveria - Vlada - Government

Ministria e Mjedisit, Planifikimit Hapësinor dhe Infrastrukturës / Ministarstvo Životne Sredine, Prostornog Planiranja i Infrastrukture /

Ministry of Environment, Spatial Planning and Infrastructure

AGJENCIA KADASTRALE E KOSOVËS / KATASTARSKA AGENCIJA KOSOVA / KOSOVO CADASTRAL AGENCY

CERTIFIKATË / CERTIFIKAT / CERTIFICATE

NJËSIA KADASTRALE / KATASTARSKA JEDINICA / CADASTRAL UNIT : P-70705029-00181-2

Numri i lëndës / Broj Predmet / Case Referent Number: 171-23

Data dhe koha e lëshimit / Datum i vreme izdavanja / Date and time of submission: 11.01.2023 - 13:49

Komuna / Opština / Municipality: GJAKOVË / DJAKOVICA / GJAKOVË

Zona kadastrale / Katastarska Zona / Cadastral Zone: Gjakovë-Qyteti / Gjakovë-Qyteti / Gjakovë-Qyteti

Zyra Kadastrale Komunale / Opštinska Katastarska Kancelarija / Municipal Cadastral Office: GJAKOVË / DJAKOVICA / GJAKOVË

A. TË DHËNAT PËR NJËSINË KADASTRALE / PODACI O KATASTARSKOJ JEDINICI / CADASTRAL UNIT DATA

Numri i njësise kadastrale Broj katastarske jedinice Cad. Unit. No.	Lloji i njësise Vrsta jedinice Unit Type	Lloji i pronës Vrsta imovine Property Type	Zona U/R G/S U/R	Sipërfaqja Površina Area (m ²)	Pershkrim Opis Description	Krijuar më datën Uradjeno na dan Created On	Azhuruar Ažurirano Updated
P-70705029-00181-2	PARCELË / PARCELA / PARCEL	/ /	Urbani	360	77/12-Ndarje fizike; pëljimi nr. 07-350-1580.dl.04.04.12		

A.1 ADRESA E NJËSISË KADASTRALE / ADRESA KATASTARSKE JEDINICE / CADASTRAL UNIT ADDRESS

Vendi i kualtur Mesto zvano Called place	Kodi Postal Poštanski Kod Postal Code	Emri i rrugës Naziv ulice Street name	Krijuar më datën Uradjeno na dan Created On	Azhuruar Ažurirano Updated
Qytet				

A.2 LLOJI I SHFRYTËZIMIT / VRSTA KORISCENJA / TYPE OF USE

Numri Broj Number	Lloji i shfrytëzimit të parcelës Vrsta koriscenja parcele Parcel Type Of Use	Shfrytëzimi aktual i parcelës Trenutno koriscenje parcele Parcel Current Use	Kualiteti i klases Kvalitet klase Quality Class	Sipërfaqja Površina Area (m ²)
1	Tokë Ndërtimore/Građevninsko zemljište/Construction land	Oborr/Dvorište/Back Yard		360

B. PRONARI/POSEDUESI - VLASNIK/DRŽALAC - OWNER/POSSESSOR

Të drejtat Prava Rights	Emri Ime Name	Nr. personal Licni broj ID. No.	Vendbanimi Prebivaliste Resident	Kodi postal Poštanski kod Postal code	Hollësi të adresës Pojednostoi adrese Address details	Pjesa e pronës Deo imovine Share quota	Pershkrimi Opis Description	Azhuruar Azurirano Updated
Bashkë Possedim / SuDrzavina / Co-Possessor	MUHADRI XHAFER (HALIL)	1030671313	DAMJAN / DAMJANE / DAMJAN /			1/2	200/16	16.06.2016
Bashkë Possedim / SuDrzavina / Co-Possessor	MUHADRI ELEZ (HALIL)	1500297707	/ / /			1/2	200/16	16.06.2016



Republika e Kosovës
Republika Kosova-Republic of Kosova
Qeveria -Vlada-Government

Ministria e Mjedisit dhe Planifikimit Hapësinor /Ministarstvo Sredine i Prostornog Planiranja/Ministry of Environment and Spatial Planning
AGJENCIA KADASTRALE E KOSOVËS / KATASTARSKA AGENCIJA KOSOVA / KOSOVA CADASTRAL AGENCY

KOPJA E PLANIT \ KOPIJA PLANA \ COPY PLAN

Zyra Kadastrale Komunale / Opštinska Katastarska Kancelarija \ Municipal Cadastral Office : GJAKOVË
Zona Kadastrale / Katastarska Zona \ Cadastral Zone : Gjakove Qytet

Njësia \ Jedinica \ Unit	Tipi \ Vrsta \ Type	Sipërfaqja \ Poveršina \ Area m ²
P - 70705028 - 00181-2	Parcele	360

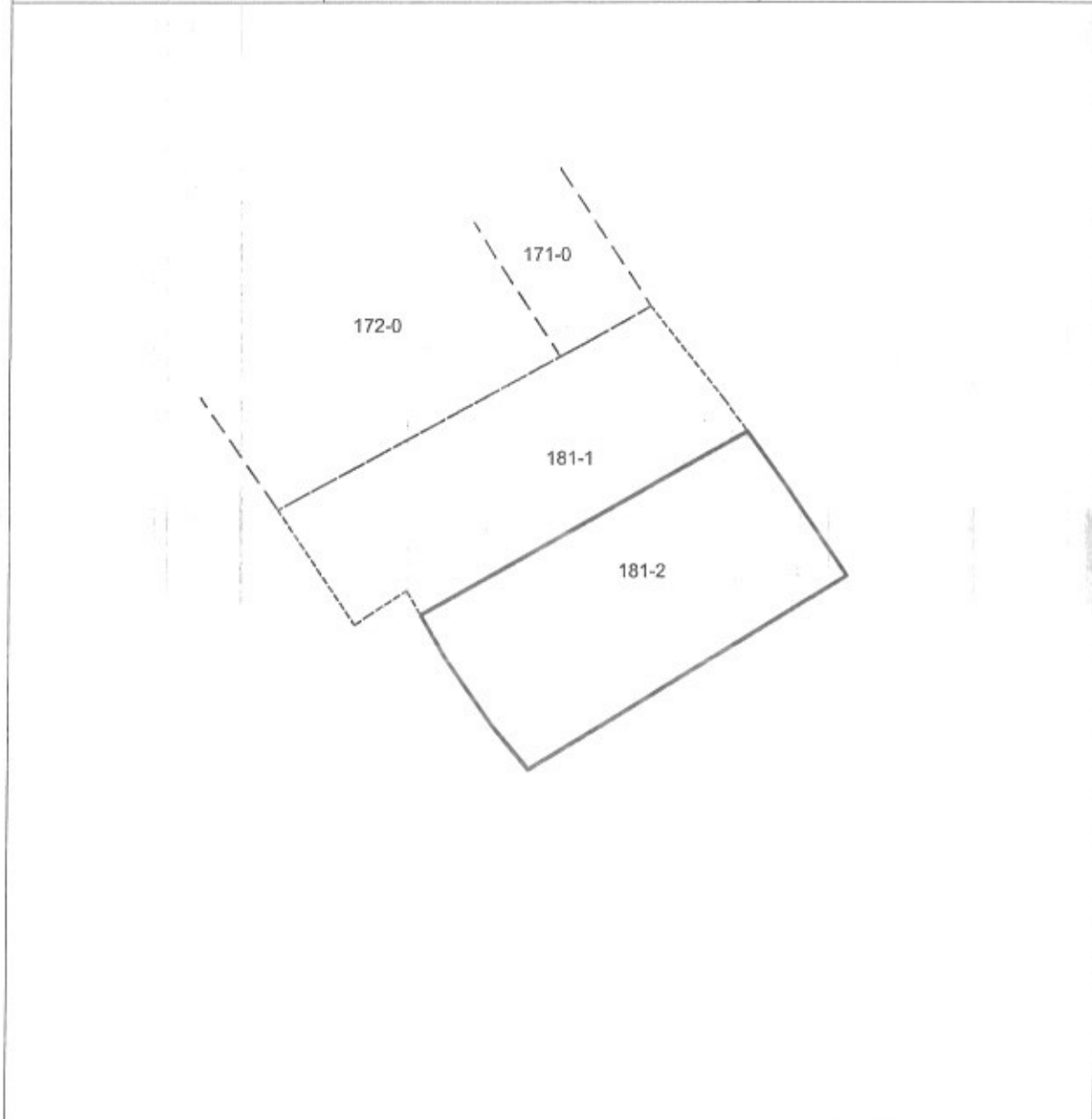

Shkalla / Razmera /Scale: 1:500

Punoi \ Obradio \ Created :

Data \ Data \ Date : 15.06.2022

Koha \ Vreme \ Time : 13:43:09

Nënshkrimi \ Potpis \ Signature:

Shënim \ Beleska \ Note :

Aprovoi \ Usvojio \ Aproved : Drejtori \ Direktor \ Director

Nënshkrimi \ Potpis \ Signature:



Republika e Kosovës
Republika Kosova - Republic of Kosovo
Qeveria - Vlada - Government

Ministria e Financave, Punës dhe Transfereve
Ministarstvo Finansija, Rada i Transfera - Ministry of Finance, Labour and
Transfers

Departamenti i Tatimit në Pronë

Departament za Poreza na Imovinu - Department of Property Tax

RAPORT – VLERËSIMI

PËR

**Me objekt kërkesë : Kërkesë për vlerësim të pronave për shpronësim-
(Vendimi Nr.01-464/01-3389/01 datë 14.02.2023) dhe (Vendimi Preliminar Nr.01-
464/01-5916 datë 16.03.2023)**

Zyra Për Vlerësimin e Pronës së Paluajtshme

HYRJA

Më datë 15.02.2023, në mbështetje të nenit 22, paragrafi 3 i ligjit Nr. 03/l-139, Datë 26.03.2009 “Për shpronësimin e pronës së paluajtshme”, të ndryshuar dhe akteve nënligjore të dala në zbatim të tij, Zyra për Vlerësimin e Pronës së Paluajtshme në Departamentin e Tatimit në Pronë, mori në shqyrtim kërkesën reference 01 Nr. 020/01-2516, Datë 03.02.2023, (Pranuar në MF Nr.70/2023 prot, Datë 13.02.2023), plotësuar date 21.03.2023 (Pranuar në MF Nr.70-1/2023 prot, Datë 22.03.2023) që i përket subjektit:

Organi Shpronësues : Komuna e Gjakovës

**Me objekt kërkesë : Kërkesë për vlerësim të pronave për shpronësim-
(Vendimi Nr.01-464/01-3389/01 datë 14.02.2023) dhe (Vendimi Preliminar Nr.01-
464/01-5916 datë 16.03.2023)**

PËRMBAJTJA

Prona: 181-1

Pronar : Xhafer Muhadri; Elez Muhadri

Zona Kadastrale: Gjakovë Qytet

Komuna: Gjakovë

Data e inspektimit : 06.03.2023

Data e Vlerësimit: 28.03.2023

Përgatiti raportin: ZYRA PËR VLERËSIMIN E PRONËS SË PALUAJTSHME

Vlera e pronës së paluajtshme: 13,570.00EURO



I. LIGJET E APLIKUESHME

Zyra për Vlerësimin e Pronës së Paluajtshme në kuadër të Departamenti të Tatimit në Pronë, ushtron veprimtarinë e saj në përputhje me legjislacionin në fuqi në Kosovë dhe brenda kufijve të kompetencave që i janë dhënë përmes ligjit.

Në zbatim të nenit 21 të ligjit Nr. 03/I-139, Datë 26.03.2009 "Për shpronësimin e pronës së paluajtshme", të ndryshuar, Zyra për Vlerësimin e Pronës së Paluajtshme në Departamentin e Tatimit në Pronë, ka kompetencën ekskluzive për vlerësimin e të gjitha pronave të paluajtshme të cilat janë objekt i procedurës së shpronësimit dhe llogaritjen e dëmeve që kanë të bëjnë shpronësimin, nga cilido organ shpronësues.

Si dhe akti nënligjor i cili derivon nga Ligji; Udhëzimi Administrativ MF - Nr. 02/2015 Për Miratimin e Metodave dhe Kritereteve Teknike të Vlerësimit për Përlllogaritjen e Shumës së Kompensimit për Pronën e Paluajtshme që Shpronësohet, dhe Dëmeve që kanë të Bëjnë me Shpronësimin.

II. TË DHËNAT MBI PRONËN SIPAS ÇERTIFIKATËS MBI TË DREJTAT E PRONËS SË PALUAJTSHME:

Pronari:	Xhafer Muhadri; Elez Muhadri
Adresa:	
Zona kadastrale:	Gjakovë Qytet
Nr. i pronës:	181-1
Komuna:	Gjakovë
Kultura/ Klasa:	Oborr
Sipërfaqja e përgjithshme:	360m ²

QËLLIMI I VLERËSIMIT

Shpronësim <input checked="" type="checkbox"/>	Këmbim <input type="checkbox"/>	Servitut <input type="checkbox"/>
--	---------------------------------	-----------------------------------

III. PËRSHKRIMI I ZONËS PËRRETH, PRONËS SË PALUAJTSHME DHE TË

DREJTAVE QË PREKEN NGA PROCESI I SHPRONËSIMIT

Komuna e Gjakoves ka një pozitë shumë të mirë gjeografike. Shtrihet në pjesën jugë lindore të Rrafshit të Dukagjinit, në pjesën jugperendimore të Kosovës.

Ka tokën pjellore, fushat, malet si dhe bjeshket e larta që e rrethojnë në Jugperendim. Është e pasur me lumenjë si “Ereniku”, “Krena”, “Llukaci”, “Drini i Bardhë” dhe ca lumenjë të vegjël por të rëndësishëm.

Komuna e Gjakovës kufizohet me Republikën e Shqipërisë me të cilën ka dy pika kufitare, atë të Qafës së Prushit në Jug - ku lidhet me Regjionin e Hasit (Letaj, Krum, Kukës, etj.) dhe atë të Qafës së Morinës në perendim - që lidhet Malësin e Gjakovës (Tropojë, Bajram Curr, etj.). Komuna e Gjakovës kufizohet edhe me Komunat si: Prizrenit, Rahovecit, Malishevës, Klinës, Pejës dhe Deçanit.

Për vlerësimin e pronës se paluajtshme, stafi i ZVPP-se, filluan punën për inspektimin e pronës , përcaktimin e vendndodhjes dhe mbledhjen e informacionit përkatës, për te dhënat e tregut në zonën përreth pronës, e cila është objekt shpronësimi.

Gjate inspektimit u kryen verifikimet për pronën që do te jetë objekt vlerësimi për shpronësim, u përcaktua vend ndodhja e pronës nëpërmjet koordinatave, fotografimet e zonës dhe parcelave, gjendja e pronës, etj.

Vlerësimi i pronës është bërë në bazë të gjendjes faktike në ditën e inspektimit.

***Objekt vlerësimi në këtë raport janë:**

- Sipërfaqja e tokës e cila vlerësohet sipas elaboratit të shpronësimit dhe

-Investimet sipas formularit të organit shpronësues (ndërsa përshkrimi i investimeve në ditën e inspektimit ndodhet bashkëngjitur në aneks);

Prona me numër 181-1, me kulturë “Oborr”, objekt vlerësimi ndodhet në Zonën Kadastrale Gjakovë -Qytet, shtrihet në pjesën veriore të qytetit të Gjakovës më konkretisht në rrugën “Gjergj Sokoli”, kishte forme të rregullt, sipërfaqe ideale për truall, në këtë pronë kishte investime , ndërsa vija e shpronësimit tregon qasjen direkt në rrugën “Gjergj Sokoli”, e cila ishte me kabëza betoni

Vija e shpronësimi i tregon qasjen direkt në rrugën “Gjergj Sokoli”, e cila shpronësohet me qëllim të zgjerimit të rrugës së Pejës-segmenti prej Gjykatës deri te mjekësia e punës “Emin Duraku”.

Zona për rreth në të cilën ndodhet prona objekt vlerësimi përgjatë rrugës “Bardhyl Çausi” dhe “Gjergj Sokoli”, duke marrë për bazë afërsinë me qendrën e qytetit të Gjakovës,

infrastrukturën e zhvilluar ana perëndimore e brezit te pare te rrugës është e përbërë kryesisht nga objektet e banimit individuale të kombinuara me afarizëm ndërsa në anën lindore të rrugës ka objektet kolektive te banimit dhe objekte te banimit individuale të kombinuara me afarizëm.

Shpronësimi i kësaj pjese te pronës do te këtë impakt pozitiv për qytetin e Gjakovës pasi që behet zgjerimi i rrugës se Pejës-segmenti prej Gjykatës deri te mjekësia e punës "Emin Duraku" në Gjakovë

Në sipërfaqen e pronës objekt vlerësim, sipas elaboratit te shpronësimi ka "Pjesë aksesore" pjesët aksesore nënkuptojnë ndërtim, instalime, te cilat janë vendosur apo montuar në pronën e paluajtshme , për përdorim të përhershëm dhe të cilat nuk mund të shkëputen pa përpjekje ta pa arsyeshme ose jo ekonomike.

Në sipërfaqën e pronës objekt vlerësimi sipas elaboratit të shpronësimit, nuk ka "Fruta"- që nënkupton frutat e pa shkëputura nga toka, bimësinë vjetore apo të përhershme , në një pronë të paluajtshme.

Prona objekt i vlerësimit për shpronësim , vlerësohet me qëllim të realizimit të projektit zgjerimi i rrugës se Pejës-segmenti prej Gjykatës deri te mjekësia e punës "Emin Duraku" në Gjakovë (Vendimi Nr.01-464/01-3389/01 datë 14.02.2023) dhe (Vendimi Preliminar Nr.01-464/01-5916 datë 16.03.2023)-Komuna Gjakovë

SIPËRFAQJA:

Sipërfaqja e pronës:	360m ²
Sipërfaqja që shpronësohet :	59m ²
Prona u inspektua me datë :	06.03.2023

IV. ANALIZA LIGJORE E FAKTEVE

Metodat e vlerësimit:

1	Metoda e kostos	✓
2	Metoda e shitjeve krahasuese	✓
3	Metoda e të ardhurave	

Metoda e shitjeve krahasuese është metoda më e preferueshme për vlerësimin e pronave të paluajtshme, nëse ekzistojnë të dhëna të mjaftueshme, brenda një periudhe të caktuar kohe, për shitblerjet që kanë ndodhur në një rajon të caktuar si dhe të dhëna për studimin e tregut.

Vlera e Tokës Ndërtimore

1. Në përcaktimin e vlerës së tokës ndërtimore që preket nga shpronësimi do të merren parasysh kriteret ose parametrat e mëposhtme, ku ndikimi i secilit parametër në vlerësim varet nga qëllimi për të cilin është paraparë lokacioni:

1.1 Fizike

- 1.1.1 Lokacioni;
- 1.1.2 Madhësia;
- 1.1.3 Forma;
- 1.1.4 Pamja;
- 1.1.5 Relievi;
- 1.1.6 Vegjetacioni;
- 1.1.7 Kushtet klimatike;
- 1.1.8 Përdorimi aktual dhe qëllimi i planifikimit për të ardhmen;
- 1.1.9 Aspekti ekologjik;
- 1.1.10 Aspekti hidrogeologjik, si dhe kriteret e ngjashme fizike.

1.2 Ekonomike;

- 1.2.1 Qasja/aksesi në infrastrukturë si: rrugë, ujësjellës, kanalizim, energji elektrike, linja telefonike, internet dhe të ngjashme;
- 1.2.2. Distanca nga qendra urbane e pronës së paluajtshme që preket nga shpronësimi;
- 1.2.3 Zhvillimi rajonal i zonës/rajonit ku ndodhet prona e paluajtshme që preket nga shpronësimi. Zhvillimi rajonal përcaktohet përmes treguesve ekonomik dhe kushteve të cilat mbizotërojnë në rajonin e ngushtë dhe të gjerë si: zhvillimi ekonomik, kërkesa dhe oferta, kushtet e kreditimit, numri dhe struktura e popullatës, punësimi dhe tregues të ngjashëm.

1.3 Sociale

- 1.3.1 Afërsia me infrastrukturën dhe shërbimet publike si: institucionet shkollore dhe parashkollore, institucionet shëndetësore, transporti publik dhe të ngjashme;
- 1.3.2 Llojet e banimit të cilët janë për banim individual ose kolektiv, trendët e zgjerimit të lokacionit për banim, rajoni fqinj struktura sociale e popullatës.

1.4 Ligjore

- 1.4.1 Të drejtat për ndërtim sipas një plani urbanistik dhe/ose hapësinor i cili është miratuar dhe shpallur nga një autoritet publik kompetent.

2. Përveç kriterëve të mësipërme në përcaktimin e vlerës së tokës ndërtimore, merren parasysh edhe kritere të tjera si kushtet mjedisore dhe përshtatshmëria inxhinierike e tokës

për të mbajtur struktura ndërtimore, rreziku nga përmytjet dhe erozioni, nëse këto të fundit kanë një ndikim të dallueshëm në vlerësimin e pronës së paluajtshme.

Vlera e Tokës Tjetër

1. Për përcaktimin e vlerës së tokës tjetër që nuk është tokë bujqësore, pyjore dhe ndërtimore, merren parasysh kriteret e mëposhtme:

- 1.1. Madhësia e parcelës në m²;
- 1.2. Shfrytëzimi i vazhdueshëm i parcelës.

2. Përveç kriterëve të mësipërme në përcaktimin e vlerës së tokës tjetër që nuk është tokë bujqësore, pyjore dhe ndërtimore, merren parasysh edhe kriteret tjetra si kushtet mjedisore dhe kushtet e terrenit, nëse këto të fundit kanë një ndikim të dallueshëm në vlerësimin e pronës së paluajtshme.

V. KONKLuzioni

Për përgatitjen e këtij raporti është bërë inspektimi i pronës por nuk është kryer një mbikqyrje strukturore, si dhe në mungesë të të dhënave në elaborat nuk jemi në gjendje të raportojmë nëse prona ka ose jo difekte strukturore.

Raport vlerësimi është hartuar pas aprovimit të çmimeve në tabela nga Zevendes Drejtorja e Departamentit të Tatimit në Pronë.

Bazuar në Udhëzimin Administrativ MF - Nr. 02/2015 *Për Miratimin e Metodave dhe Kriterëve Teknikë të Vlerësimit për Përlllogaritjen e Shumës së Kompensimit për Pronën e Paluajtshme që Shpronësohet, dhe Dëmeve që kanë të Bëjnë me Shpronësimin*, vetëm në rastet kur në rajonin ku parashikohet të ndodhë shpronësimi për interes publik, mungojnë treguesit e shitblerjes, apo ka të dhëna të besueshme se këta tregues janë abusive dhe jo real, Zyra për Vlerësimin e Pronës së Paluajtshme mund të marrë të dhëna të nevojshme shtesë nga subjektet e listuara në nenin 16, paragrafi 2 dhe 3 i këtij udhëzimi.



Përkufizimi i "vlerës së tregut" është:

"Vlera e tregut të pronës së paluajtshme nënkupton shumën e përafërt të vlerësuar për të cilën një pronë do të shkëmbehet në datën e miratimit të vendimit për autorizimin e kryerjes së punëve përgatitore ose në datën e paraqitjes fillestare të kërkesës, mes një shitësi dhe blerësi të vullnetshëm, përmes një transaksioni ku ata nuk kanë lidhje me njëri tjetrin, dhe pasi të jetë bërë marketingu i duhur ku secila nga të dyja palët ka vepruar në mënyrë të vetëdijshme, me maturi dhe pa ndonjë detyrim".

Vlera e tregut të pronës së paluajtshme që është objekt i këtij vlerësimi, në përputhje me përkufizimet, analizat, dhe supozimet e më sipërme, pas aprovimit nga Zëvendës Drejtorja e DTP-së, është:

NUMRI I PRONËS	SIPËRFAQJA QË SHPRONËSOHET m ²	ÇMIMI PËR €/m ²	Vlera per dru pyjor dhe frutor €	VLERA E INVESTIMEVE	VLERA E PRONËS €
181-1	59m ²	210.00€	0.00€	1,180.00€	13,570.00€

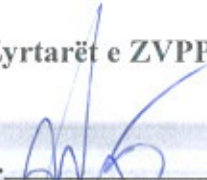
Zyrtarët e ZVPP-së:

1. 
2. 

Numri i licencës_VP026

Numri i licencës_VP099

Udhëheqësi i ZVPP-së:

Numri i licencës_VP004



Aktit të vlerësimit i bashkangjiten dokumentat e mëposhtme:

1. Dokumentacioni harto grafik, që përbëhet nga plani përkatës kadastral dhe hartat e parcelës(ave) përkatëse
2. Dokumentat e pronësisë.
3. Formularët e incizimit
4. Përshkrimi i investimeve
5. Fotografite e Prones dhe zones per-rreth.





**Formulari i Incizimit të Strukturave, Investimeve, pjesëve aksesor dhe druaj
pyjor dhe frutor**

1. Pronari

<u>Nr.</u>	<u>Emri</u>	<u>Komuna</u>	<u>Zona Kadastrale</u>	<u>Numri i Parcelës</u>
1	Xhafer Muhadri	Gjakovë	Gjakovë Qytet	181-1
	Elez Muhadri			

<u>Adresa</u>	<u>Bardhyl Çausi</u>
---------------	----------------------

2. Të dhënat për struktura, e cila do të shpronësohet:

<u>Nr.</u>		<u>Shtëpi[m²]</u>	<u>Para Hyrja [m²]</u>	<u>Balkon – Ilogja [m²]</u>	<u>Garazh [m²]</u>	
1	<u>Sipërfaqja e katit [m²]</u>	<u>Themeli</u>	-	-	-	-
		<u>Përdhesa</u>	-	-	-	-
		<u>Kati NK</u>	-	-	-	-
2	<u>Investime tjera</u>	<u>Asfalt</u>	-	-	-	-
		<u>Kubëza</u>	59m ²			
		<u>zhavorr</u>	-	-	-	-
3	<u>Drunje të ndryshëm</u>	-				

Nr.			
2	Foto eksterieri:		
3	Foto Interieri:		
4	Etazhiteti	-	
5	Destinimi	-	
6	Destinimi	-	
7	Destinimi	-	
8	Viti i Ndërtimit	-	
9	Shkalla e ndërtimit	-	
10	Lloji i materialit	-	
11	Tjetër	-	
12	Tjetër	-	



Republika e Kosovës

Republika Kosovo-Republic of Kosovo

Qeveria - Vlada - Government

Ministria e Mjedisit, Planifikimit Hapësinor dhe Infrastrukturës / Ministarstvo Životne Sredine, Prostornog Planiranja i Infrastrukture /
Ministry of Environment, Spatial Planning and Infrastructure

AGJENCIA KADASTRALE E KOSOVËS / KATASTARSKA AGENCIJA KOSOVA / KOSOVO CADASTRAL AGENCY

CERTIFIKATË / CERTIFIKAT / CERTIFICATE

NJËSIA KADASTRALE / KATASTARSKA JEDINICA / CADASTRAL UNIT : P-70705029-00181-1

Numri i lëndës / Broj Predmet / Case Referent Number: 171-23

Data dhe koha e lëshimit / Datum i vreme izdavanja / Date and time of submission: 11.01.2023 - 13:49

Komuna / Opština / Municipality: GJAKOVË / DJAKOVICA / GJAKOVË

Zona kadastrale / Katastarska Zona / Cadastral Zone: Gjakovë-Qyteti / Gjakovë-Qyteti / Gjakovë-Qyteti

Zyra Kadastrale Komonale / Opštinska Katastarska Kancelarija / Municipal Cadastral Office: GJAKOVË / DJAKOVICA / GJAKOVË

A. TË DHËNAT PËR NJËSINË KADASTRALE / PODACI O KATASTARSKOJ JEDINICI / CADASTRAL UNIT DATA

Numri i njësise kadastrale Broj katastarske jedinice Cad. Unit. No.	Lloji i njësise Vrsta Jedinice Unit Type	Lloji i pronës Vrsta imovine Property Type	Zona U/R C/S U/R	Sipërfaqja Površina Area (m ²)	Përshkrim Opis Description	Krijuar më datën Uradjeno na dan Created On	Azhuruar Ažurirano Updated
P-70705029-00181-1	PARCELË / PARCELA / PARCEL	/ /	Urban	360	77/12-Ndarje fizike; pelqimi nr. 07-350-1580;dt.04.04.12		

A.1 ADRESA E NJËSISË KADASTRALE / ADRESA KATASTARSKE JEDINICE / CADASTRAL UNIT ADDRESS

Vendi i quajtur Mesto zvano Called place	Kodi Postal Poštanski Kod Postal Code	Emri i rrugës Naziv ulice Street name	Krijuar më datën Uradjeno na dan Created On	Azhuruar Ažurirano Updated
Qyteti				

A.2. LLOJI I SHFRYTËZIMIT / VRSTA KORISCENJA / TYPE OF USE

Numri Broj Number	Lloji i shfrytëzimit të parcelës Vrsta koriscenja parcele Parcel Type Of Use	Shfrytëzimi aktual i parcelës Trenutno koriscenje parcele Parcel Current Use	Kualiteti i klasës Kvalitet klase Quality Class	Sipërfaqja (m ²) Površina (m ²) Area
1	Tokë Ndërtimore/Građevninsko zemljište/Construction land	Oborr/Dvoršte/Back Yard		360

B. PRONARI/POSEDUESI - VLASNIK/DRŽALAC - OWNER/POSSESSOR

Të drejtat Prava Rights	Emri Ime Name	Nr. personal Licni broj ID. No.	Vendbanimi Prebivaliste Resident	Kodi postal Poštanski kod Postal code	Hollësitë e adresës Pojednosti adrese Address details	Pjesa e pronës Deo imovine Share quota	Pershkrimi Opis Description	Azhuruar Ažurirano Updated
Bashkë Posedim / SuDrzavina / Co-Possessor	MUHADRI XHAFER (HALIL)	1030671313	DAMJAN / DAMJANE / DAMJAN /			1/2	200/16	16.06.2016
Bashkë Posedim / SuDrzavina / Co-Possessor	MUHADRI ELEZ (HALIL)	1500297707	/ / /			1/2	200/16	16.06.2016



Republika e Kosovës
Republika Kosova-Republic of Kosova
Qeveria -Vlada-Government

Ministria e Mjedisit dhe Planifikimit Hapësinor /Ministarstvo Sredine i Prostornog Planiranja/Ministry of Environment and Spatial Planning
AGJENCIA KADASTRALE E KOSOVËS / KATASTARSKA AGENCIJA KOSOVA / KOSOVA CADASTRAL AGENCY

KOPJA E PLANIT \ KOPIJA PLANA \ COPY PLAN

Zyra Kadastrale Komunale / Opštinska Katastarska Kancelarija \ Municipal Cadastral Office : GJAKOVË
Zona Kadastrale / Katastarska Zona \ Cadastral Zone : Gjakove Qytet

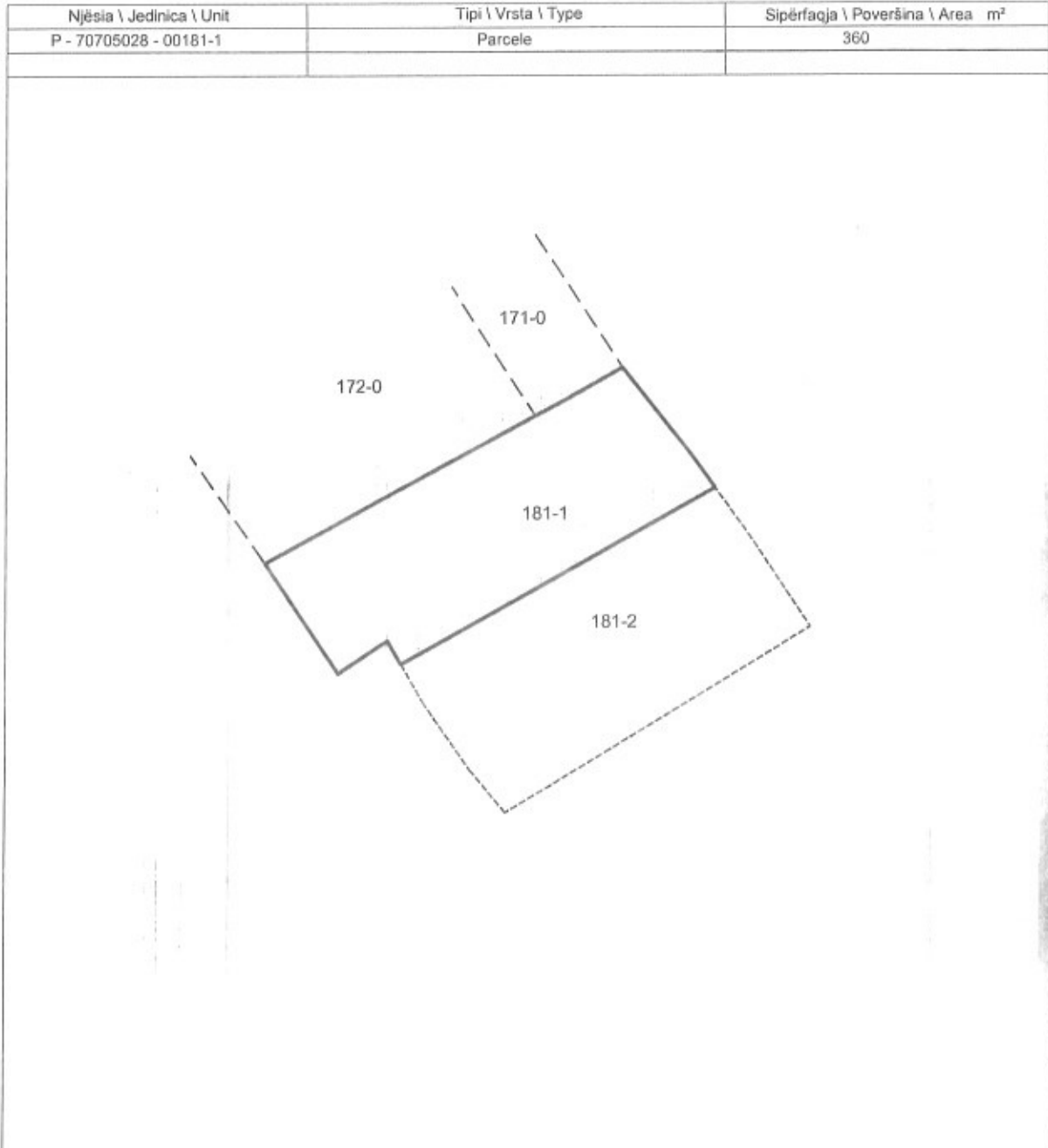

Shkalla / Razmera /Scale: 1:500

Punoi \ Obradio \ Created :

Data \ Data \ Date : 15.06.2022

Koha \ Vreme \ Time : 13:43:09

Nënshkrimi \ Potpis \ Signature:

Shënim \ Beleška \ Note :

Aprovoi \ Usvojio \ Approved / Drejtori \ Direktor \ Director

Nënshkrimi \ Potpis \ Signature:



Republika e Kosovës
Republika Kosova - Republic of Kosovo
Qeveria - Vlada - Government

Ministria e Financave, Punës dhe Transfereve
Ministarstvo Finansija, Rada i Transfera - Ministry of Finance, Labour and
Transfers

Departamenti i Tatimit në Pronë

Departament za Poreza na Imovinu - Department of Property Tax

RAPORT – VLERËSIMI

PËR

**Me objekt kërkesë : Kërkesë për vlerësim të pronave për shpronësim-
(Vendimi Nr.01-464/01-3389/01 datë 14.02.2023) dhe (Vendimi Preliminar Nr.01-
464/01-5916 datë 16.03.2023)**

Zyra Për Vlerësimin e Pronës së Paluajtshme

HYRJA

Më datë 15.02.2023, në mbështetje të nenit 22, paragrafi 3 i ligjit Nr. 03/l-139, Datë 26.03.2009 "Për shpronësimin e pronës së paluajtshme", të ndryshuar dhe akteve nënligjore të dala në zbatim të tij, Zyra për Vlerësimin e Pronës së Paluajtshme në Departamentin e Tatimit në Pronë, mori në shqyrtim kërkesën reference 01 Nr. 020/01-2516, Datë 03.02.2023, (Pranuar në MF Nr.70/2023 prot, Datë 13.02.2023), plotësuar date 21.03.2023 (Pranuar në MF Nr.70-1/2023 prot, Datë 22.03.2023) që i përket subjektit:

Organi Shpronësues : Komuna e Gjakovës

**Me objekt kërkesë : Kërkesë për vlerësim të pronave për shpronësim-
(Vendimi Nr.01-464/01-3389/01 datë 14.02.2023) dhe (Vendimi Preliminar Nr.01-
464/01-5916 datë 16.03.2023)**

PËRMBAJTJA

Prona: 182-0

Pronar : Ejup Zhaveli

Zona Kadastrale: Gjakovë Qytet

Komuna: Gjakovë

Data e inspektimit : 06.03.2023

Data e Vlerësimit: 28.03.2023

Përgatiti raportin: ZYRA PËR VLERËSIMIN E PRONËS SË PALUAJTSHME

Vlera e pronës së paluajtshme: 31,740.00EURO



I. LIGJET E APLIKUESHME

Zyra për Vlerësimin e Pronës së Paluajtshme në kuadër të Departamenti të Tatimit në Pronë, ushtron veprimtarinë e saj në përputhje me legjislacionin në fuqi në Kosovë dhe brenda kufijve të kompetencave që i janë dhënë përmes ligjit.

Në zbatim të nenit 21 të ligjit Nr. 03/l-139, Datë 26.03.2009 "Për shpronësimin e pronës së paluajtshme", të ndryshuar, Zyra për Vlerësimin e Pronës së Paluajtshme në Departamentin e Tatimit në Pronë, ka kompetencën ekskluzive për vlerësimin e të gjitha pronave të paluajtshme të cilat janë objekt i procedurës së shpronësimit dhe llogaritjen e dëmeve që kanë të bëjnë shpronësimin, nga cilido organ shpronësues.

Si dhe akti nënligjor i cili derivon nga Ligji; Udhëzimi Administrativ MF - Nr. 02/2015 Për Miratimin e Metodave dhe Kriteve Teknike të Vlerësimit për Përlllogaritjen e Shumës së Kompensimit për Pronën e Paluajtshme që Shpronësohet, dhe Dëmeve që kanë të Bëjnë me Shpronësimin.

II. TË DHËNAT MBI PRONËN SIPAS ÇERTIFIKATËS MBI TË DREJTAT E PRONËS SË PALUAJTSHME:

Pronari:	Ejup Zhaveli
Adresa:	
Zona kadastrale:	Gjakovë Qytet
Nr. i pronës:	182-0
Komuna:	Gjakovë
Kultura/ Klasa:	Jopjellore
Sipërfaqja e përgjithshme:	442m ²

QËLLIMI I VLERËSIMIT

Shpronësim <input checked="" type="checkbox"/>	Këmbim <input type="checkbox"/>	Servitut <input type="checkbox"/>
--	---------------------------------	-----------------------------------

III. PËRSHKRIMI I ZONËS PËRRETH, PRONËS SË PALUAJTSHME DHE TË

DREJTAVE QË PREKEN NGA PROCESI I SHPRONËSIMIT

Komuna e Gjakoves ka një pozitë shumë të mirë gjeografike. Shtrihet në pjesën jugë lindore të Rrafshit të Dukagjinit, në pjesën jugperendimore të Kosovës.

Ka tokën pjellore, fushat, malet si dhe bjeshket e larta që e rrethojnë në Jugperendim. Është e pasur me lumenjë si “Ereniku”, “Krena”, “Llukaci”, “Drini i Bardhë” dhe ca lumenjë të vegjel por të rëndësishëm.

Komuna e Gjakovës kufizohet me Republikën e Shqipërisë me të cilën ka dy pika kufitare, atë të Qafës së Prushit në Jug - ku lidhet me Regjionin e Hasit (Letaj, Krum, Kukës, etj.) dhe atë të Qafës së Morinës në perendim - që lidhet Malësin e Gjakovës (Tropojë, Bajram Curr, etj.). Komuna e Gjakovës kufizohet edhe me Komunat si: Prizrenit, Rahovecit, Malishevës, Klinës, Pejës dhe Deçanit.

Për vlerësimin e pronës se paluajtshme, stafi i ZVPP-se, filluan punën për inspektimin e pronës, përcaktimin e vendndodhjes dhe mbledhjen e informacionit përkatës, për të dhënat e tregut në zonën përreth pronës, e cila është objekt shpronësimi.

Gjate inspektimit u kryen verifikimet për pronën që do të jetë objekt vlerësimi për shpronësim, u përcaktua vendndodhja e pronës nëpërmjet koordinatave, fotografimet e zonës dhe parcelave, gjendja e pronës, etj.

Vlerësimi i pronës është bërë në bazë të gjendjes faktike në ditën e inspektimit.

***Objekt vlerësimi në këtë raport janë:**

- Sipërfaqja e tokës e cila vlerësohet sipas elaboratit të shpronësimit dhe

- Investimet sipas formularit të organit shpronësues (ndërsa përshkrimi i investimeve në ditën e inspektimit ndodhet bashkëngjitur në aneks):

Prona me numër 182-0me kulturë “Jopjellore”, objekt vlerësimi ndodhet në Zonën Kadastrale Gjakovë -Qytet, shtrihet në pjesën veriore të qytetit të Gjakovës më konkretisht në kufirin e rrugëve “Bardhyl Çausi” dhe “Gjergj Sokoli”, kishte forme të rregullt, sipërfaqe ideale për truall, në këtë pronë kishte investime, ndërsa vija e shpronësimit tregon qasjen direkt në rrugën e cila ishte me beton.

Vija e shpronësimi tregon qasjen direkt në rrugën “Gjergj Sokoli”, e cila shpronësohet me qëllim të zgjerimit të rrugës së Pejës-segmenti prej Gjykatës deri te mjekësia e punës “Emin Duraku”.

Zona për rreth në të cilën ndodhet prona objekt vlerësimi përgjatë rrugës “Bardhyl Çausi” dhe “Gjergj Sokoli” duke marrë për bazë afërsinë me qendrën e qytetit të Gjakovës, infrastrukturën e

<p>zhvilluar ana perëndimore e brezit te pare te rrugës është e përbërë kryesisht nga objektet e banimit individuale të kombinuara me afarizëm ndërsa në anën lindore të rrugës ka objektet kolektive te banimit dhe objekte te banimit individuale të kombinuara me afarizëm.</p> <p>Shpronësimi i kësaj pjese te pronës do te këtë impakt pozitiv për qytetin e Gjakovës pasi që behet zgjerimi i rrugës se Pejës-segmenti prej Gjykatës deri te mjekësia e punës “Emin Duraku” në Gjakovë</p> <p>Në sipërfaqen e pronës objekt vlerësim, sipas elaboratit te shpronësimi ka "Pjesë aksesor" pjesët aksesore nënkuptojnë ndërtim, instalime, te cilat janë vendosur apo montuar në pronën e paluajtshme , për përdorim të përhershëm dhe të cilat nuk mund të shkëputen pa përpjekje ta pa arsyeshme ose jo ekonomike.</p> <p>Në sipërfaqën e pronës objekt vlerësimi sipas elaboratit të shpronësimit, nuk ka "Fruta"- që nënkupton frutat e pa shkëputura nga toka, bimësinë vjetore apo të përhershme , në një pronë të palujtshme.</p> <p>Prona objekt i vlerësimit për shpronësim , vlerësohet me qëllim të realizimit të projektit zgjerimi i rrugës se Pejës-segmenti prej Gjykatës deri te mjekësia e punës “Emin Duraku” në Gjakovë (Vendimi Nr.01-464/01-3389/01 datë 14.02.2023) dhe (Vendimi Preliminar Nr.01-464/01-5916 datë 16.03.2023)-Komuna Gjakovë</p>	
SIPËRFAQJA:	
Sipërfaqja e pronës:	442m ²
Sipërfaqja që shpronësohet :	138m ²
Prona u inspektua me datë :	06.03.2023

IV. ANALIZA LIGJORE E FAKTEVE

Metodat e vlerësimit:

1	Metoda e kostos	✓
2	Metoda e shitjeve krahasuese	✓
3	Metoda e të ardhurave	

Metoda e shitjeve krahasuese është metoda më e preferueshme për vlerësimin e pronave të paluajtshme, nëse ekzistojnë të dhëna të njaftueshme, brenda një periudhe të caktuar kohe, për shitblerjet që kanë ndodhur në një rajon të caktuar si dhe të dhëna për studimin e tregut.

Vlera e Tokës Tjetër

1. Për përcaktimin e vlerës së tokës tjetër që nuk është tokë bujqësore, pyjore dhe ndërtimore, merren parasysh kriteret e mëposhtme:

- 1.1. Madhësia e parcelës në m²;
- 1.2. Shfrytëzimi i vazhdueshëm i parcelës.

2. Përveç kriterëve të mësipërme në përcaktimin e vlerës së tokës tjetër që nuk është tokë bujqësore, pyjore dhe ndërtimore, merren parasysh edhe kriteret tjera si kushtet mjedisore dhe kushtet e terrenit, nëse këto të fundit kanë një ndikim të dallueshëm në vlerësimin e pronës së paluajtshme.

V. KONKLUZIONI

Për përgatitjen e këtij raporti është bërë inspektimi i pronës por nuk është kryer një mbikqyrje strukturore, si dhe në mungesë të të dhënave në elaborat nuk jemi në gjendje të raportojmë nëse prona ka ose jo difekte strukturore.

Raport vlerësimi është hartuar pas aprovimit të çmimeve në tabela nga Zevendes Drejtorja e Departamentit të Tatimit në Pronë.

Bazuar në Udhëzimin Administrativ MF - Nr. 02/2015 Për Miratimin e Metodave dhe Kriterëve Teknikë të Vlerësimit për Përlllogaritjen e Shumës së Kompensimit për Pronën e Paluajtshme që Shpronësohet, dhe Dëmeve që kanë të Bëjnë me Shpronësimin, vetëm në rastet kur në rajonin ku parashikohet të ndodhë shpronësimi për interes publik, mungojnë treguesit e shitblerjes, apo ka të dhëna të besueshme se këta tregues janë abusive dhe jo real, Zyra për Vlerësimin e Pronës së Paluajtshme mund të marrë të dhëna të nevojshme shtesë nga subjektet e listuara në nenin 16, paragrafi 2 dhe 3 i këtij udhëzimi.

Përkufizimi i "vlerës së tregut" është:

"Vlera e tregut të pronës së paluajtshme nënkupton shumën e përafërt të vlerësuar për të cilën një pronë do të shkëmbehet në datën e miratimit të vendimit për autorizimin e kryerjes së punëve përgatitore ose në datën e paraqitjes fillestare të kërkesës, mes një shitësi dhe blerësi të vullnetshëm, përmes një transaksioni ku ata nuk kanë lidhje me njëri tjetrin, dhe pasi të jetë bërë marketingu i duhur ku secila nga të dyja palët ka vepruar në mënyrë të vetëdijshme, me maturi dhe pa ndonjë detyrim".

Vlera e tregut të pronës së paluajtshme që është objekt i këtij vlerësimi, në përputhje me përkufizimet, analizat, dhe supozimet e më sipërme, pas aprovimit nga Zëvendës Drejtorja e DTP-së, është:

NUMRI I PRONËS	SIPËRFAQJA QË SHPRONËSOHET m ²	ÇMIMI PËR €/m ²	Vlera per dru pyjor dhe frutor €	VLERA E INVESTIMEVE	VLERA E PRONES €
182-0	138m ²	210.00€	0.00€	2,760.00€	31,740.00€

Zyrtarët e ZVPP-së:

Udhëheqësi i ZVPP-së:

1.

Numri i licencës_VP026

Numri i licencës_VP004

2.

Numri i licencës_VP099



Aktit të vlerësimit i bashkangjiten dokumentat e mëposhtme:

1. Dokumentacioni harto grafik, që përbëhet nga plani përkatës kadastral dhe hartat e parcelës(ave) përkatëse
2. Dokumentat e pronësisë.
3. Formularet e incizimit
4. Përshkrimi i investimeve
5. Fotografite e Prones dhe zones per-rreth.





**Formulari i Incizimit të Strukturave, Investimeve, pjesëve aksesori dhe druaj
pyjor dhe frutor**

1. Pronari

Nr.	Emri	Komuna	Zona Kadastrale	Numri i Parcelës
1	Ejup Zhaveli	Gjakovë	Gjakovë Qytet	182-0

Adresa	Bardhyl Çausi
--------	---------------

2. Të dhënat për struktura, e cila do të shpronësohet:

Nr.		Shtëpi[m ²]	Para Hyrja [m ²]	Ballkon – llogja [m ²]	Garazh [m ²]	
1	Sipërfaqja e katit [m ²]	Themeli	-	-	-	
		Përdhesa	-	-	-	
		Kati NK	-	-	-	
2	Investime tjera	Asfalt	-	-	-	
		Beton	Trotuar i shtuar me beton 138m ²			
		zhavorr	-	-	-	-
3	Drunje të ndryshëm			-		

<p>Nr.</p> <p>2</p>	<p><u>Foto eksterieri:</u></p>		
<p>3</p>	<p><u>Foto Interieri:</u></p>		
<p>4</p>	<p><u>Etazhiteti</u></p>	<p>-</p>	
<p>5</p>	<p><u>Destinimi</u></p>	<p>-</p>	
<p>6</p>	<p><u>Destinimi</u></p>	<p>-</p>	
<p>7</p>	<p><u>Destinimi</u></p>	<p>-</p>	
<p>8</p>	<p><u>Viti i Ndërtimit</u></p>	<p>-</p>	
<p>9</p>	<p><u>Shkalla e ndërtimit</u></p>	<p>-</p>	
<p>10</p>	<p><u>Lloji i materialit</u></p>	<p>-</p>	
<p>11</p>	<p><u>Tjetër</u></p>	<p>-</p>	
<p>12</p>	<p><u>Tjetër</u></p>	<p>-</p>	



Republika e Kosovës

Republika Kosovo-Republic of Kosovo

Qeveria - Vlada - Government

Ministria e Mjedisit, Planifikimit Hapësinor dhe Infrastrukturës / Ministarstvo Životne Sredine, Prostornog Planiranja i Infrastrukture /
Ministry of Environment, Spatial Planning and Infrastructure

AGJENCIA KADASTRALE E KOSOVËS / KATASTARSKA AGENCIJA KOSOVA / KOSOVO CADASTRAL AGENCY

CERTIFIKATË / CERTIFIKAT / CERTIFICATE

NJËSIA KADASTRALE / KATASTARSKA JEDINICA / CADASTRAL UNIT : P-70705029-00182-0

Numri i lëndës / Broj Predmet / Case Referent Number: 171-23

11.01.2023 - 13:49

Data dhe koha e lëshimit / Datum i vreme izdavanja / Date and time of submission: GJAKOVË / DJAKOVICA / GJAKOVË

Komuna / Opština / Municipality: Gjakovë-Qyteti / Gjakovë-Qyteti

Zona kadastrale / Katastarska Zona / Cadastral Zone: GJAKOVË / DJAKOVICA / GJAKOVË

Zyra Kadastrale Komonale / Opštinska Katastarska Kancelarija / Municipal Cadastral Office:

A. TË DHËNAT PËR NJËSINË KADASTRALE / PODACI O KATASTARSKOJ JEDINICI / CADASTRAL UNIT DATA

Numri i njësisë kadastrale Broj katastarske jedinice Cad. Unit. No.	Lloji i njësisë Vrsta jedinice Unit Type	Lloji i pronës Vrsta imovine Property Type	Zona U/R G/S U/R	Sipërfaqja Površina Area (m ²)	Përshkrim Opis Description	Krijuar më datën Uradjeno na dan Created On	Azhuruar Ažurirano Updated
P-70705029-00182-0	PARCELË / PARCELA / PARCEL	Pronë private / Privatna imovina / Privately owned Land		442	-1983		

A.1 ADRESA E NJËSISË KADASTRALE / ADRESA KATASTARSKE JEDINICE / CADASTRAL UNIT ADDRESS

Vendi i quajtur Mesto zvano Called place 0	Kodi Postal Poštanski Kod Postal Code	Emri i rrugës Naziv ulice Street name	Krijuar më datën Uradjeno na dan Created On	Azhuruar Ažurirano Updated
---	---	---	---	----------------------------------

M. Pitaqi

A.2 LLOJI I SHFRYTËZIMIT / VRSTA KORISCENJA / TYPE OF USE

Numri Broj Number	Lloji i shfrytëzimit të parcelës Vrsta koriscenja parcele Parcel Type Of Use	Shtfrytëzimi aktual i parcelës Trenutno koriscenje parcele Parcel Current Use	Kualiteti i klasës Kvalitet klase Quality Class	Sipërfaqja (m ²) Površina (m ²) Area (m ²)
1	Tokë Tjetër/Ostalo Zemljište/Other Land	Jo Pjellorë/Neplodno/Unproductive		442

B. PRONARI/POSEDUESI - VLASNIK/DRŽALAC - OWNER/POSSESSOR

Të drejtat Prava Rights	Emri Ime Name	Nr. personal Licni broj ID. No.	Vendbanimi Prebivaliste Resident	Kodi postar Poštanski kod Postal code	Hollësitë e adresës Pojednostoi adrese Address details	Pjesa e pronës Deo imovine Share quota	Pershkrimi Opis Description	Azhuruar Ažurirano Updated
Posëdim individual / Individualna Drzavina / Single possessor	Zhaveli Ejup (Muharrem)	KCID0706152	Gjakovë / Gjakovë / Gjakovë /			1/1	-1983	



Republika e Kosovës
Republika Kosova-Republic of Kosovo
Qeveria - Vlada-Government

Ministria e Mjedisit dhe Planifikimit Hapësinor / Ministarstvo Sredine i Prostornog Planiranja / Ministry of Environment and Spatial Planning
AGJENCIA KADASTRALE E KOSOVËS / KATASTARSKA AGENCIJA KOSOVA / KOSOVA CADASTRAL AGENCY

KOPJA E PLANIT \ KOPIJA PLANA \ COPY PLAN

Zyra Kadastrale Komunale / Opštinska Katastarska Kancelarija \ Municipal Cadastral Office : GJAKOVË
Zona Kadastrale / Katastarska Zona \ Cadastral Zone : Gjakove Qytet

Njësia \ Jedinica \ Unit	Tipi \ Vrsta \ Type	Sipërfaqja \ Poveršina \ Area m ²
P - 70705028 - 00182-0	Parcele	442

The map displays a central parcel labeled '182-0' with a solid boundary. To its right is a parcel labeled '63-1-2' with a dashed boundary. Below parcel 182-0 is a parcel labeled '64-3' with a dashed boundary. A road labeled 'Rruga' is shown as a solid line passing through the parcels. The entire map is enclosed in a large rectangular frame.

Shkalla / Razmera /Scale: 1:500

Punoi \ Obradio \ Created :

Data \ Data \ Date : 15.06.2022

Koha \ Vreme \ Time : 13:43:09

Nënshkrimi \ Potpis \ Signature:

Shënim \ Beleška \ Note :

Aprovoi \ Usvojio \ Approved : Drejtori \ Direktor \ Director

Nënshkrimi \ Potpis \ Signature:

