

III. PËRSHKRIMI I ZONËS PËRRETH, PRONËS SË PALUAJTSHME DHE TË DREJTAVE QË PREKEN NGA PROCESI I SHPRONËSIMIT

Komuna e Gjakoves ka një pozitë shumë të mirë gjeografike. Shtrihet në pjesën jugë lindore të Rrafshit të Dukagjinit, në pjesën jugperendimore të Kosovës.

Ka tokën pjellore, fushat, malet si dhe bjeshket e larta që e rrethojnë në Jugperendim. Është e pasur me lumenjë si “Ereniku”, “Krena”, “Llukaci”, “Drini i Bardhë” dhe ca lumenjë të vegjel por të rëndësishëm.

Komuna e Gjakovës kufizohet me Republikën e Shqipërisë me të cilën ka dy pika kufitare, atë të Qafës së Prushit në Jug - ku lidhet me Regjionin e Hasit (Letaj, Krum, Kukës, etj.) dhe atë të Qafës së Morinës në perendim - që lidhet Malësin e Gjakovës (Tropojë, Bajram Curr, etj.). Komuna e Gjakovës kufizohet edhe me Komunat si: Prizrenit, Rahovecit, Malishevës, Klinës, Pejës dhe Deçanit.

Për vlerësimin e pronës se paluajtshme, stafi i ZVPP-se, filluan punën për inspektimin e pronës, përcaktimin e vendndodhjes dhe mbledhjen e informacionit përkatës, për të dhënat e tregut në zonën përreth pronës, e cila është objekt shpronësimi.

Gjate inspektimit u kryen verifikimet për pronën që do të jetë objekt vlerësimi për shpronësim, u përcaktua vend ndodhja e pronës nëpërmjet koordinatave, fotografimet e zonës dhe parcelave, gjendja e pronës, etj.

Vlerësimi i pronës është bërë në bazë të gjendjes faktike në ditën e inspektimit.

***Objekt vlerësimi në këtë raport janë:**

- Sipërfaqja e tokës e cila vlerësohet sipas elaboratit të shpronësimit dhe

- Investimet sipas formularit të organit shpronësues (ndërsa përshkrimi i investimeve në ditën e inspektimit ndodhet bashkëngjitur në aneks);

Prona me numër 106-1 me kulturë “Toke ndertimore”, objekt vlerësimi ndodhet në Zonën Kadastrale Gjakovë -Qytet, shtrihet në pjesën veriore të qytetit të Gjakovës më konkretisht në rrugën “Gjergj Sokoli”, kishte forme të rregull, sipërfaqe të vogël dhe qasje direkt në rrugën “Gjergj Sokoli”.

Vija e shpronësimit i tangon qasjen direkt në rrugën “Gjergj Sokoli”, e cila shpronësohet me qëllim të zgjerimit të rrugës së Pejës-segmenti prej Gjykatës deri të mjekësia e punës “Emin Duraku”.

Zona për rreth në të cilën ndodhet prona objekt vlerësimi përgjatë rrugës “Bardhyl Çausi” dhe “Gjergj Sokoli”, duke marrë për bazë afërsinë me qendrën e qytetit të Gjakovës, infrastrukturën e zhvilluar ana perëndimore e brezit të rrugës është e përbërë kryesisht nga objektet e

banimit individuale të kombinuara me afarizëm ndërsa në anën lindore të rrugës ka objektet kolektive të banimit dhe objekte të banimit individuale të kombinuara me afarizëm.

Shpronësimi i kësaj pjese të pronës do të ketë impakt pozitiv për qytetin e Gjakovës pasi që behet zgjerimi i rrugës së Pejës-segmenti prej Gjykatës deri te mjekësia e punës "Emin Duraku" në Gjakovë

Në sipërfaqen e pronës objekt vlerësim, sipas elaboratit të shpronësimit ka "Pjesë aksesor" pjesët aksesore nënkuptojnë ndërtime, instalime, të cilat janë vendosur apo montuar në pronën e paluajtshme, për përdorim të përhershëm dhe të cilat nuk mund të shpëputen pa përpjekje të arsyeshme ose jo ekonomike.

Në sipërfaqën e pronës objekt vlerësimi sipas elaboratit të shpronësimit, nuk ka "Fruta"- që nënkupton frutat e pa shpëputura nga toka, bimësinë vjetore apo të përhershme, në një pronë të palujtshme.

Prona objekt i vlerësimit për shpronësim, vlerësohet me qëllim të realizimit të projektit zgjerimi i rrugës së Pejës-segmenti prej Gjykatës deri te mjekësia e punës "Emin Duraku" në Gjakovë (Vendimi Nr.01-464/01-3389/01 datë 14.02.2023) dhe (Vendimi Preliminar Nr.01-464/01-5916 datë 16.03.2023)-Komuna Gjakovë

SIPËRFAQJA:

Sipërfaqja e pronës:	152m ²
Sipërfaqja që shpronësohet :	34m ²
Prona u inspektua me datë :	06.03.2023

IV. ANALIZA LIGJORE E FAKTEVE

Metodat e vlerësimit:

1	Metoda e kostos	✓
2	Metoda e shitjeve krahasuese	✓
3	Metoda e të ardhurave	

Metoda e shitjeve krahasuese është metoda më e preferueshme për vlerësimin e pronave të paluajtshme, nëse ekzistojnë të dhëna të mjaftueshme, brenda një periudhe të caktuar kohe, për shitblerjet që kanë ndodhur në një rajon të caktuar si dhe të dhëna për studimin e tregut.

Vlera e Tokës Ndërtimore

1. Në përcaktimin e vlerës së tokës ndërtimore që preket nga shpronësimi do të merren parasysh kriteret ose parametrat e mëposhtme, ku ndikimi i secilit parametër në vlerësim varet nga qëllimi për të cilin është paraparë lokacioni:

1.1 Fizike

- 1.1.1 Lokacioni;
- 1.1.2 Madhësia;
- 1.1.3 Forma;
- 1.1.4 Pamja;
- 1.1.5 Relievi;
- 1.1.6 Vegjetacioni;
- 1.1.7 Kushtet klimatike;
- 1.1.8 Përdorimi aktual dhe qëllimi i planifikimit për të ardhmen;
- 1.1.9 Aspekti ekologjik;
- 1.1.10 Aspekti hidrogeologjik, si dhe kriteret e ngjashme fizike.

1.2 Ekonomike;

- 1.2.1 Qasja/aksesi në infrastrukturë si: rrugë, ujësjellës, kanalizim, energji elektrike, linja telefonike, internet dhe të ngjashme;
- 1.2.2. Distanca nga qendra urbane e pronës së paluajtshme që preket nga shpronësimi;
- 1.2.3 Zhvillimi rajonal i zonës/rajonit ku ndodhet prona e paluajtshme që preket nga shpronësimi. Zhvillimi rajonal përcaktohet përmes treguesve ekonomik dhe kushteve të cilat mbizotërojnë në rajonin e ngushtë dhe të gjerë si: zhvillimi ekonomik, kërkesa dhe oferta, kushtet e kreditimit, numri dhe struktura e popullatës, punësimi dhe tregues të ngjashëm.

1.3 Sociale

- 1.3.1 Afërsia me infrastrukturën dhe shërbimet publike si: institucionet shkollore dhe parashkollore, institucionet shëndetësore, transporti publik dhe të ngjashme;
- 1.3.2 Llojet e banimit të cilët janë për banim individual ose kolektiv, trendët e zgjerimit të lokacionit për banim, rajoni fqinj struktura sociale e popullatës.

1.4 Ligjore

- 1.4.1 Të drejtat për ndërtim sipas një plani urbanistik dhe/ose hapësinor i cili është miratuar dhe shpallur nga një autoritet publik kompetent.

2. Përveç kriterëve të mësipërme në përcaktimin e vlerës së tokës ndërtimore, merren parasysh edhe kritere të tjera si kushtet mjedisore dhe përshtatshmëria inxhinierike e tokës për të mbajtur struktura ndërtimore, rreziku nga përmytjet dhe erozioni, nëse këto të fundit kanë një ndikim të dallueshëm në vlerësimin e pronës së paluajtshme.

Vlera e Tokës Tjetër

1. Për përcaktimin e vlerës së tokës tjetër që nuk është tokë bujqësore, pyjore dhe ndërtimore, merren parasysh kriteret e mëposhtme:

- 1.1. Madhësia e parcelës në m²;
- 1.2. Shfrytëzimi i vazhdueshëm i parcelës.

2. Përveç kriterëve të mësipërme në përcaktimin e vlerës së tokës tjetër që nuk është tokë bujqësore, pyjore dhe ndërtimore, merren parasysh edhe kriteret tjetra si kushtet mjedisore dhe kushtet e terrenit, nëse këto të fundit kanë një ndikim të dallueshëm në vlerësimin e pronës së paluajtshme.

V. KONKLuzioni

Për përgatitjen e këtij raporti është bërë inspektimi i pronës por nuk është kryer një mbikqyrje strukturore, si dhe në mungesë të të dhënave në elaborat nuk jemi në gjendje të raportojmë nëse prona ka ose jo difekte strukturore.

Raport vlerësimi është hartuar pas aprovimit të çmimeve në tabela nga Zevendes Drejtorja e Departamentit të Tatimit në Pronë.

Bazuar në Udhëzimin Administrativ MF - Nr. 02/2015 Për Miratimin e Metodave dhe Kriterëve Teknikë të Vlerësimit për Përllogaritjen e Shumës së Kompensimit për Pronën e Paluajtshme që Shpronësohet, dhe Dëmeve që kanë të Bëjnë me Shpronësimin, vetëm në rastet kur në rajonin ku parashikohet të ndodhë shpronësimi për interes publik, mungojnë treguesit e shitblerjes, apo ka të dhëna të besueshme se këta tregues janë abusive dhe jo real, Zyra për Vlerësimin e Pronës së Paluajtshme mund të marrë të dhëna të nevojshme shtesë nga subjektet e listuara në nenin 16, paragrafi 2 dhe 3 i këtij udhëzimi.

Përkufizimi i "vlerës së tregut" është:

"Vlera e tregut të pronës së paluajtshme nënkupton shumën e përafërt të vlerësuar për të cilën një pronë do të shkëmbehet në datën e miratimit të vendimit për autorizimin e kryerjes së punëve përgatitore ose në datën e paraqitjes fillestare të kërkesës, mes një shitësi dhe blerësi të vullnetshëm, përmes një transaksioni ku ata nuk kanë lidhje me njëri tjetrin, dhe pasi të jetë bërë marketingu i duhur ku secila nga të dyja palët ka vepruar në mënyrë të vetëdijshme, me maturi dhe pa ndonjë detyrim".

Vlera e tregut të pronës së paluajtshme që është objekt i këtij vlerësimi, në përputhje me përkufizimet, analizat, dhe supozimet e më sipërme, pas aprovimit nga Zëvendës Drejtorja e DTP-së, është:

NUMRI I PRONËS	SIPËRFAQJA QË SHPRONËSOHET m ²	ÇMIMI PËR €/m ²	Vlera per dru pyjor dhe frutor €	VLERA E INVESTIMEVE	VLERA E PRONËS €
106-1	34m ²	180.00€	0.00€	680.00€	6,800.00€

Zyrtarët e ZVPP-së:

1.

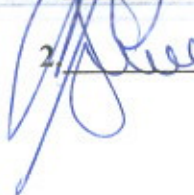

Numri i licencës _VP026

2.

Numri i licencës _VP099

Udhëheqësi i ZVPP-së:



Numri i licencës _VP004



Aktit të vlerësimit i bashkangjiten dokumentat e mëposhtme:

1. Dokumentacioni harto grafik, që përbëhet nga plani përkatës kadastral dhe hartat e parcelës(ave) përkatëse
2. Dokumentat e pronësisë.
3. Formularet e incizimit
4. Përshkrimi i investimeve
5. Fotografite e Prones dhe zones per-rreth.





**Formulari i Incizimit të Strukturave, Investimeve, pjesëve aksesor dhe druaj
pyjor dhe frutor**

1. Pronari

<u>Nr.</u>	<u>Emri</u>	<u>Komuna</u>	<u>Zona Kadastrale</u>	<u>Numri i Parcelës</u>
1	Ruka Rakoci	Gjakovë	Gjakovë Qytet	106-1
	Petrit Rakoci			

<u>Adresa</u>	Bardhyl Caushi
---------------	----------------

2. Të dhënat për struktura, e cila do të shpronësohet:

<u>Nr.</u>		<u>Shtëpi[m²]</u>	<u>Para Hyrja [m²]</u>	<u>Balkon – Ilogja [m²]</u>	<u>Garazh [m²]</u>
1	<u>Sipërfaqja e katit [m²]</u>	<u>Themeli</u>	-	-	-
		<u>Përdhesa</u>	-	-	-
		<u>Kati I</u>	-	-	-
2	<u>Investime tjera</u>	<u>Asfalt</u>	-		
		<u>Kubëza</u>	34m ²		
		<u>zhavorr</u>	-		
3	<u>Drunje të ndryshëm</u>			-	

Nr.			
2	<u>Foto eksterieri:</u>		
3	<u>Foto Interieri:</u>		
4	<u>Etazhiteti</u>	-	
5	<u>Destinimi</u>	-	
6	<u>Destinimi</u>	-	
7	<u>Destinimi</u>	-	
8	<u>Viti i Ndërtimit</u>	-	
9	<u>Shkalla e ndërtimit</u>	-	
10	<u>Lloji i materialit</u>	-	
11	<u>Tjetër</u>	-	
12	<u>Tjetër</u>	-	



Republika e Kosovës

Republika Kosovo-Republic of Kosovo

Qeveria - Vlada - Government

Ministria e Mjedisit, Planifikimit Hapësinor dhe Infrastrukturës / Ministarstvo Životne Sredine, Prostornog Planiranja i Infrastrukture /

Ministry of Environment, Spatial Planning and Infrastructure

AGJENCIA KADASTRALE E KOSOVËS / KATASTARSKA AGENCIJA KOSOVA / KOSOVO CADASTRAL AGENCY

CERTIFIKATË / CERTIFIKAT / CERTIFICATE

NJËSIA KADASTRALE / KATASTARSKA JEDINICA / CADASTRAL UNIT : P-70705029-00106-1

Numri i lëndës / Broj Predmet / Case Referent Number: 171-23

Data dhe koha e lëshimit / Datum i vreme izdavanja / Date and time of submission: 11.01.2023 - 13:59

Komuna / Opština / Municipality: GJAKOVË / DJAKOVICA / GJAKOVË

Zona kadastrale / Katastarska Zona / Cadastral Zone: Gjakovë-Qyteti / Gjakovë-Qyteti

Zyra Kadastrale Komune / Opštinska Katastarska Kancelarija / Municipal Cadastral Office: GJAKOVË / DJAKOVICA / GJAKOVË

A. TË DHËNAT PËR NJËSINË KADASTRALE / PODACI O KATASTARSKOJ JEDINICI / CADASTRAL UNIT DATA

Numri i njësies kadastrale Broj katastarske jedinice Cad. Unit. No.	Lloji i njësies Vrsta Jedinice Unit Type	Lloji i pronës Vrsta imovine Property Type	Zona U/R G/S U/R	Sipërfaqja Površina Area (m ²)	Përshkrim Opis Description	Krijuar më datën Uradjeno na dan Created On	Azhuruar Azurirano Updated
P-70705029-00106-1	PARCELE / PARCELA / PARCEL	/ /	Urban	152	310/09-Ndarje fizike; përqimi nr. 07-351-5160-dt.24.09.08		

A.1 ADRESA E NJËSISË KADASTRALE / ADRESA KATASTARSKE JEDINICE / CADASTRAL UNIT ADDRESS

Vendi i quajtur Mesto zvano Called place	Kodi Postal Poštanski Kod Postal Code	Emri i rrugës Naziv ulice Street name	Azhuruar Azurirano Updated
Qytet			

A.2 LLOJI I SHFRYTËZIMIT / VRSTA KORISCENJA / TYPE OF USE

Numri Broj Number	Lloji i shfrytëzimit të parcelës Vrsta koriscenja parcelle Parcel Type Of Use	Shfrytëzimi aktual i parcelës Trenutno koriscenje parcelle Parcel Current Use	Kualiteti i klases Kvalitet klase Quality Class	Supërfaqja Površina Area (m ²)
1	Tokë Ndërtimore/Građevninsko zemljište/Construction land	Shëpi-Ndërtese/Kuca-Zgrada/House-Building		82
2	Tokë Ndërtimore/Građevninsko zemljište/Construction land	Oborr/Dvoriste/BackYard		70

B. PRONARI/POSEDUESI - VLASNIK/DRŽALAC - OWNER/POSSESSOR

Të drejtat Prava Rights	Emri Ime Name	Nr. personal Licni broj ID. No.	Vendbanimi Prebivaliste Resident	Kodi postal Poštanski kod Postal code	Hollësitë e adresës Pojednostoi adrese Address details	Pjesa e pronës Deo imovine Share quota	Pershkrimi Opis Description	Azhuruar Ažurirano Updated
Bashkë Posedim / SuDrzavina / Co-Possessor	RAKOCI RUKA (...)	KCID0722152	GJAKOVË / GJAKOVË / GJAKOVË /			3/4	310/09-Ndarje fizike; pëlqimi nr. 07-351-5160;dt.24.09.08	
Bashkë Posedim / SuDrzavina / Co-Possessor	RAKOCI PETRIT (...)	KCID0722238	GJAKOVË / GJAKOVË / GJAKOVË /			1/4	310/09-Ndarje fizike; pëlqimi nr. 07-351-5160;dt.24.09.08	



Republika e Kosovës

Republika Kosova-Republic of Kosova

Qeveria -Vlada-Government

Ministria e Mjedisit dhe Planifikimit Hapësinor /Ministarstvo Sredine i Prostornog Planiranja/Ministry of Environment and Spatial Planning
AGJENCIA KADASTRALE E KOSOVËS / KATASTARSKA AGENCIJA KOSOVA / KOSOVA CADASTRAL AGENCY

KOPJA E PLANIT \ KOPIJA PLANA \ COPY PLAN

Zyra Kadastrale Komonale / Opštinska Katastarska Kancelarija \ Municipal Cadastral Office : GJAKOVË
Zona Kadastrale / Katastarska Zona \ Cadastral Zone : Gjakove Qytet

Njësia \ Jedinica \ Unit	Tipi \ Vrsta \ Type	Sipërfaqja \ Poveršina \ Area m ²
P - 70705029 - 00106-1	Parcele	152

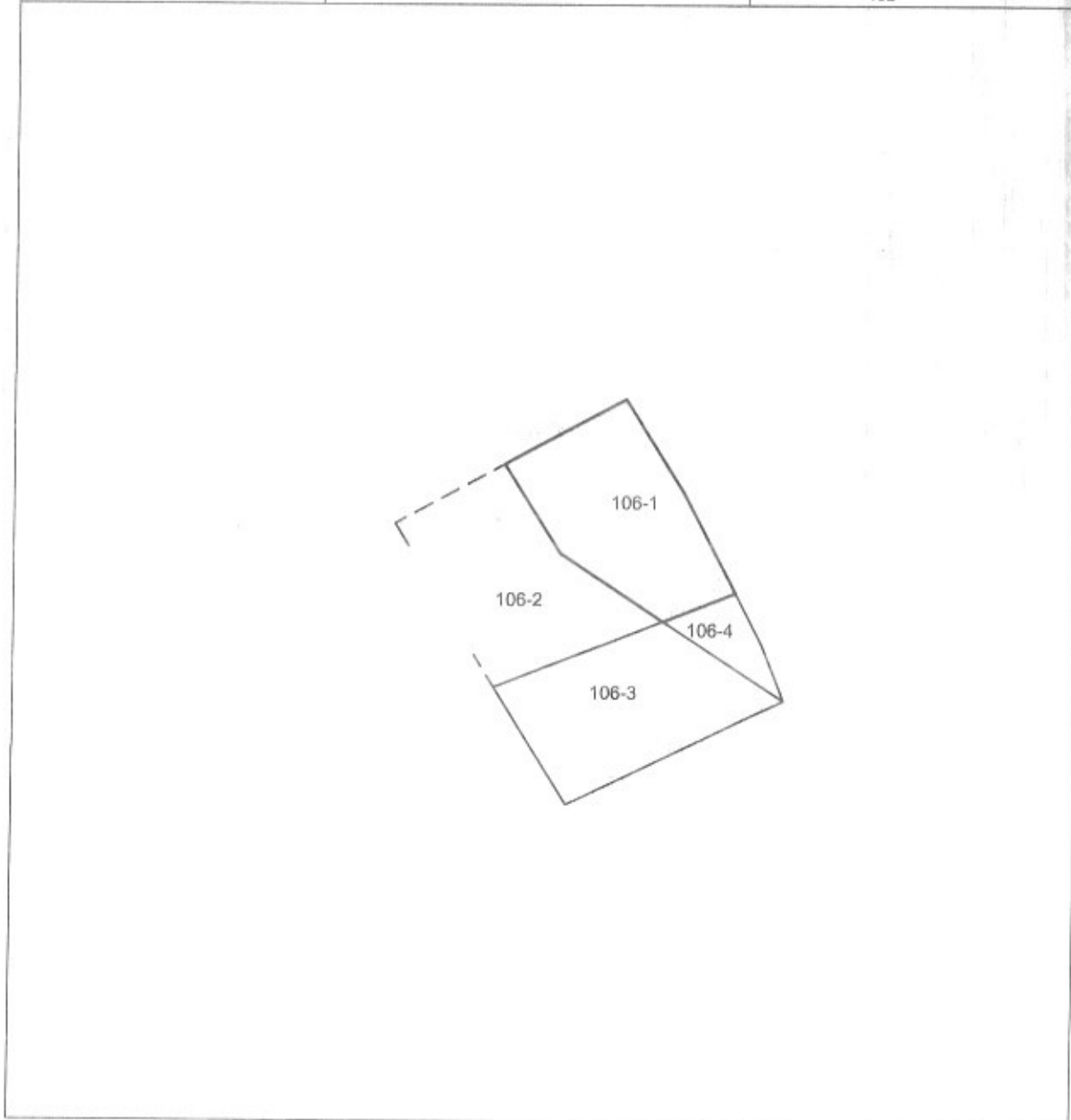

Shkalla / Razmera /Scale: 1:500

Punor \ Obradio \ Created :

Data \ Data \ Date : 15.06.2022

Koha \ Vreme \ Time : 13:43:09

Nënshkrimi \ Potpis \ Siganture:

Shënim \ Beleška \ Note :

Aprovoi \ Usvojio \ Aproved / Drejtori \ Direktor \ Director

Nënshkrimi \ Potpis \ Siganture:



Republika e Kosovës
Republika Kosova - Republic of Kosovo
Qeveria - Vlada - Government

Ministria e Financave, Punës dhe Transfereve
Ministarstvo Finansija, Rada i Transfera - Ministry of Finance, Labour and Transfers

Departamenti i Tatimit në Pronë

Departament za Poreza na Imovinu - Department of Property Tax

RAPORT – VLERËSIMI

PËR

**Me objekt kërkesë : Kërkesë për vlerësim të pronave për shpronësim-
(Vendimi Nr.01-464/01-3389/01 datë 14.02.2023) dhe (Vendimi Preliminar Nr.01-
464/01-5916 datë 16.03.2023)**

Zyra Për Vlerësimin e Pronës së Paluajtshme

HYRJA

Më datë 15.02.2023, në mbështetje të nenit 22, paragrafi 3 i ligjit Nr. 03/l-139, Datë 26.03.2009 “Për shpronësimin e pronës së paluajtshme”, të ndryshuar dhe akteve nënligjore të dala në zbatim të tij, Zyra për Vlerësimin e Pronës së Paluajtshme në Departamentin e Tatimit në Pronë, mori në shqyrtim kërkesën reference 01 Nr. 020/01-2516, Datë 03.02.2023, (Pranuar në MF Nr.70/2023 prot, Datë 13.02.2023), plotësuar date 21.03.2023 (Pranuar në MF Nr.70-1/2023 prot, Datë 22.03.2023) që i përket subjektit:

Organi Shpronësues : Komuna e Gjakovës

**Me objekt kërkesë : Kërkesë për vlerësim të pronave për shpronësim-
(Vendimi Nr.01-464/01-3389/01 datë 14.02.2023) dhe (Vendimi Preliminar Nr.01-
464/01-5916 datë 16.03.2023)**

PËRMBAJTJA

Prona: 106-4

Pronar : Ruka Rakoci ; Petrit Rakoci

Zona Kadastrale: Gjakovë Qytet

Komuna: Gjakovë

Data e inspektimit : 06.03.2023

Data e Vlerësimit: 28.03.2023

Përgatiti raportin: ZYRA PËR VLERËSIMIN E PRONËS SË PALUAJTSHME

Vlera e pronës së paluajtshme: 2,800.00EURO



I. LIGJET E APLIKUESHME

Zyra për Vlerësimin e Pronës së Paluajtshme në kuadër të Departamenti të Tatimit në Pronë, ushtron veprimtarinë e saj në përputhje me legjislacionin në fuqi në Kosovë dhe brenda kufijve të kompetencave që i janë dhënë përmes ligjit.

Në zbatim të nenit 21 të ligjit Nr. 03/l-139, Datë 26.03.2009 *“Për shpronësimin e pronës së paluajtshme”*, të ndryshuar, Zyra për Vlerësimin e Pronës së Paluajtshme në Departamentin e Tatimit në Pronë, ka kompetencën ekskluzive për vlerësimin e të gjitha pronave të paluajtshme të cilat janë objekt i procedurës së shpronësimit dhe llogaritjen e dëmeve që kanë të bëjnë shpronësimin, nga cilido organ shpronësues.

Si dhe akti nënligjor i cili derivon nga Ligji; Udhëzimi Administrativ MF - Nr. 02/2015 *Për Miratimin e Metodave dhe Kriteve Teknike të Vlerësimit për Përlllogaritjen e Shumës së Kompensimit për Pronën e Paluajtshme që Shpronësohet, dhe Dëmeve që kanë të Bëjnë me Shpronësimin.*

II. TË DHËNAT MBI PRONËN SIPAS ÇERTIFIKATËS MBI TË DREJTAT E PRONËS SË PALUAJTSHME:

Pronari:	Ruka Rakoci ; Petrit Rakoci
Adresa:	
Zona kadastrale:	Gjakovë Qytet
Nr. i pronës:	106-4
Komuna:	Gjakovë
Kultura/ Klasa:	Oborr
Sipërfaqja e përgjithshme:	24m ²

QËLLIMI I VLERËSIMIT

Shpronësim <input checked="" type="checkbox"/>	Këmbim <input type="checkbox"/>	Servitut <input type="checkbox"/>
--	---------------------------------	-----------------------------------

III. PËRSHKRIMI I ZONËS PËRRETH, PRONËS SË PALUAJTSHME DHE TË

DREJTAVE QË PREKEN NGA PROCESI I SHPRONËSIMIT

Komuna e Gjakovës ka një pozitë shumë të mirë gjeografike. Shtrihet në pjesën jugë lindore të Rrafshit të Dukagjinit, në pjesën jugperendimore të Kosovës.

Ka tokën pjellore, fushat, malet si dhe bjeshket e larta që e rrethojnë në Jugperendim. Është e pasur me lumenjë si “Ereniku”, “Krena”, “Llukaci”, “Drini i Bardhë” dhe ca lumenjë të vegjël por të rëndësishëm.

Komuna e Gjakovës kufizohet me Republikën e Shqipërisë me të cilën ka dy pika kufitare, atë të Qafës së Prushit në Jug - ku lidhet me Regjionin e Hasit (Letaj, Krum, Kukës, etj.) dhe atë të Qafës së Morinës në perendim - që lidhet Malësin e Gjakovës (Tropojë, Bajram Curr, etj.). Komuna e Gjakovës kufizohet edhe me Komunat si: Prizrenit, Rahovecit, Malishevës, Klinës, Pejës dhe Deçanit.

Për vlerësimin e pronës së paluajtshme, stafi i ZVPP-se, filluan punën për inspektimin e pronës, përcaktimin e vendndodhjes dhe mbledhjen e informacionit përkatës, për të dhënat e tregut në zonën përreth pronës, e cila është objekt shpronësimi.

Gjate inspektimit u kryen verifikimet për pronën që do të jetë objekt vlerësimi për shpronësim, u përcaktua vendndodhja e pronës nëpërmjet koordinatave, fotografimet e zonës dhe parcelave, gjendja e pronës, etj.

Vlerësimi i pronës është bërë në bazë të gjendjes faktike në ditën e inspektimit.

***Objekt vlerësimi në këtë raport janë:**

- Sipërfaqja e tokës e cila vlerësohet sipas elaboratit të shpronësimit dhe

- Investimet sipas formularit të organit shpronësues (ndërsa përshkrimi i investimeve në ditën e inspektimit ndodhet bashkëngjitur në aneks);

Prona me numër 106-4 me kulturë “Oborr”, objekt vlerësimit ndodhet në Zonën Kadastrale Gjakovë -Qytet, shtrihet në pjesën veriore të qytetit të Gjakovës më konkretisht në rrugën “Gjergj Sokoli”, kishte forme të rregull, sipërfaqe të vogël dhe qasje direkt në rrugën “Gjergj Sokoli”. Vija e shpronësimit i tangon qasjen direkt në rrugën “Gjergj Sokoli”, e cila shpronësohet me qëllim të zgjerimit të rrugës së Pejës-segmenti prej Gjykatës deri te mjekësia e punës “Emin Duraku”.

Zona për rreth në të cilën ndodhet prona objekt vlerësimi përgjatë rrugës “Bardhyl Çausi” dhe “Gjergj Sokoli”, duke marrë për bazë afërsinë me qendrën e qytetit të Gjakovës, infrastrukturën e zhvilluar ana perëndimore e brezit të parë të rrugës është e përbërë kryesisht nga objektet e

banimit individuale të kombinuara me afarizëm ndërsa në anën lindore të rrugës ka objektet kolektive të banimit dhe objekte të banimit individuale të kombinuara me afarizëm.

Shpronësimi i kësaj prone do të ketë impakt pozitiv për qytetin e Gjakovës pasi që behet zgjerimi i rrugës së Pejës-segmenti prej Gjykatës deri te mjekësia e punës "Emin Duraku" në Gjakovë.

Në sipërfaqen e pronës objekt vlerësim, sipas elaboratit të shpronësimit ka "Pjesë aksesor" pjesët aksesore nënkuptojnë ndërtim, instalime, të cilat janë vendosur apo montuar në pronën e paluajtshme, për përdorim të përhershëm dhe të cilat nuk mund të shkëputen pa përpjekje të arsyeshme ose jo ekonomike.

Në sipërfaqen e pronës objekt vlerësimi sipas elaboratit të shpronësimit, nuk ka "Fruta"- që nënkupton frutat e pa shkëputura nga toka, bimësinë vjetore apo të përhershme, në një pronë të paluajtshme.

Prona objekt i vlerësimit për shpronësim, vlerësohet me qëllim të realizimit të projektit zgjerimi i rrugës së Pejës-segmenti prej Gjykatës deri te mjekësia e punës "Emin Duraku" në Gjakovë (Vendimi Nr.01-464/01-3389/01 datë 14.02.2023) dhe (Vendimi Preliminar Nr.01-464/01-5916 datë 16.03.2023)-Komuna Gjakovë

SIPËRFAQJA:

Sipërfaqja e pronës:	24m ²
Sipërfaqja që shpronësohet :	14m ²
Prona u inspektua me datë :	06.03.2023

IV. ANALIZA LIGJORE E FAKTEVE

Metodat e vlerësimit:

1	Metoda e kostos	✓
2	Metoda e shitjeve krahasuese	✓
3	Metoda e të ardhurave	

Metoda e shitjeve krahasuese është metoda më e preferueshme për vlerësimin e pronave të paluajtshme, nëse ekzistojnë të dhëna të mjaftueshme, brenda një periudhe të caktuar kohe, për shitblerjet që kanë ndodhur në një rajon të caktuar si dhe të dhëna për studimin e tregut.

Vlera e Tokës Ndërtimore

1. Në përcaktimin e vlerës së tokës ndërtimore që preket nga shpronësimi do të merren parasysh kriteret ose parametrat e mëposhtme, ku ndikimi i secilit parametër në vlerësim varet nga qëllimi për të cilin është paraparë lokacioni:

1.1 Fizike

- 1.1.1 Lokacioni;
- 1.1.2 Madhësia;
- 1.1.3 Forma;
- 1.1.4 Pamja;
- 1.1.5 Relievi;
- 1.1.6 Vegjetacioni;
- 1.1.7 Kushtet klimatike;
- 1.1.8 Përdorimi aktual dhe qëllimi i planifikimit për të ardhmen;
- 1.1.9 Aspekti ekologjik;
- 1.1.10 Aspekti hidrogeologjik, si dhe kriteret e ngjashme fizike.

1.2 Ekonomike;

- 1.2.1 Qasja/aksesi në infrastrukturë si: rrugë, ujësjellës, kanalizim, energji elektrike, linja telefonike, internet dhe të ngjashme;
- 1.2.2. Distanca nga qendra urbane e pronës së paluajtshme që preket nga shpronësimi;
- 1.2.3 Zhvillimi rajonal i zonës/rajonit ku ndodhet prona e paluajtshme që preket nga shpronësimi. Zhvillimi rajonal përcaktohet përmes treguesve ekonomik dhe kushteve të cilat mbizotërojnë në rajonin e ngushtë dhe të gjerë si: zhvillimi ekonomik, kërkesa dhe oferta, kushtet e kreditimit, numri dhe struktura e popullatës, punësimi dhe tregues të ngjashëm.

1.3 Sociale

- 1.3.1 Afërsia me infrastrukturën dhe shërbimet publike si: institucionet shkollore dhe parashkollore, institucionet shëndetësore, transporti publik dhe të ngjashme;
- 1.3.2 Llojet e banimit të cilët janë për banim individual ose kolektiv, trendët e zgjerimit të lokacionit për banim, rajoni fqinj struktura sociale e popullatës.

1.4 Ligjore

- 1.4.1 Të drejtat për ndërtim sipas një plani urbanistik dhe/ose hapësinor i cili është miratuar dhe shpallur nga një autoritet publik kompetent.

2. Përveç kriterëve të mësipërme në përcaktimin e vlerës së tokës ndërtimore, merren parasysh edhe kriteret e tjera si kushtet mjedisore dhe përshtatshmëria inxhinierike e tokës për të mbajtur struktura ndërtimore, rreziku nga përmbytjet dhe erozioni, nëse këto të fundit kanë një ndikim të dallueshëm në vlerësimin e pronës së paluajtshme.

Vlera e Tokës Tjetër

1. Për përcaktimin e vlerës së tokës tjetër që nuk është tokë bujqësore, pyjore dhe ndërtimore, merren parasysh kriteret e mëposhtme:

- 1.1. Madhësia e parcelës në m²;
- 1.2. Shfrytëzimi i vazhdueshëm i parcelës.

2. Përveç kriterëve të mësipërme në përcaktimin e vlerës së tokës tjetër që nuk është tokë bujqësore, pyjore dhe ndërtimore, merren parasysh edhe kriteret tjetra si kushtet mjedisore dhe kushtet e terrenit, nëse këto të fundit kanë një ndikim të dallueshëm në vlerësimin e pronës së paluajtshme.

V. KONKLUZIONI

Për përgatitjen e këtij raporti është bërë inspektimi i pronës por nuk është kryer një mbikqyrje strukturore, si dhe në mungesë të të dhënave në elaborat nuk jemi në gjendje të raportojmë nëse prona ka ose jo difekte strukturore.

Raport vlerësimi është hartuar pas aprovimit të çmimeve në tabela nga Zevendes Drejtorja e Departamentit të Tatimit në Pronë.

Bazuar në Udhëzimin Administrativ MF - Nr. 02/2015 Për Miratimin e Metodave dhe Kriterëve Teknike të Vlerësimit për Përlllogaritjen e Shumës së Kompensimit për Pronën e Paluajtshme që Shpronësohet, dhe Dëmeve që kanë të Bëjnë me Shpronësimin, vetëm në rastet kur në rajonin ku parashikohet të ndodhë shpronësimi për interes publik, mungojnë treguesit e shitblerjes, apo ka të dhëna të besueshme se këta tregues janë abusive dhe jo real, Zyra për Vlerësimin e Pronës së Paluajtshme mund të marrë të dhëna të nevojshme shtesë nga subjektet e listuara në nenin 16, paragrafi 2 dhe 3 i këtij udhëzimi.

Përkufizimi i "vlerës së tregut" është:

"Vlera e tregut të pronës së paluajtshme nënkupton shumën e përafërt të vlerësuar për të cilën një pronë do të shkëmbehet në datën e miratimit të vendimit për autorizimin e kryerjes së punëve përgatitore ose në datën e paraqitjes fillestare të kërkesës, mes një shitësi dhe blerësi të vullnetshëm, përmes një transaksioni ku ata nuk kanë lidhje me njëri tjetrin, dhe pasi të jetë bërë marketingu i duhur ku secila nga të dyja palët ka vepruar në mënyrë të vetëdijshme, me maturi dhe pa ndonjë detyrim".

Vlera e tregut të pronës së paluajtshme që është objekt i këtij vlerësimi, në përputhje me përkufizimet, analizat, dhe supozimet e më sipërme, pas aprovimit nga Zëvendës Drejtorja e DTP-së, është:

NUMRI I PRONËS	SIPËRFAQJA QË SHPRONËSOHET m ²	ÇMIMI PËR €/m ²	Vlera per dru pyjor dhe frutor €	VLERA E INVESTIMEVE	VLERA E PRONES €
106-4	14m ²	180.00€	0.00€	280.00€	2,800.00€

Zyrtarët e ZVPP-së:

Udhëheqësi i ZVPP-së:

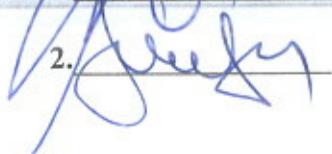
1. 
2. 

Numri i licencës _VP026

Numri i licencës _VP004

Numri i licencës _VP099



Aktit të vlerësimit i bashkangjiten dokumentat e mëposhtme:

1. Dokumentacioni harto grafik, që përbëhet nga plani përkatës kadastral dhe hartat e parcelës(ave) përkatëse
2. Dokumentat e pronësisë.
3. Formularet e incizimit
4. Pershkrimi i investimeve
5. Fotografite e Prones dhe zones per-rreth.





**Formulari i Incizimit të Strukturave, Investimeve, pjesëve aksesor dhe druaj
pyjor dhe frutor**

1. Pronari

Nr.	Emri	Komuna	Zona Kadastrale	Numri i Parcelës
1	Ruka Rakoci	Gjakovë	Gjakovë Qytet	106-4
	Petrit Rakoci			

Adresa	Bardhyl Çausi
--------	---------------

2. Të dhënat për struktura, e cila do të shpronësohet:

Nr.		Shtëpi[m ²]	Para Hyrja [m ²]	Ballkon – llogja [m ²]	Garazh [m ²]
1	Sipërfaqja e katit [m ²]	Themeli	-	-	-
		Përdhesa	-	-	-
		Kati I	-	-	-
2	Investime tjera	Asfalt	-		
		Kubëza	14m ²		
		zhavorr	-		
3	Drunje të ndryshëm	-			

Nr.			
2	Foto eksterieri:		
3	Foto Interleri:		
4	<u>Etazhiteti</u>	-	
5	<u>Destinimi</u>	-	
6	<u>Destinimi</u>	-	
7	<u>Destinimi</u>	-	
8	<u>Viti i Ndërtimit</u>	-	
9	<u>Shkalla e ndërtimit</u>	-	
10	<u>Lloji i materialit</u>	-	
11	<u>Tjetër</u>	-	
12	<u>Tjetër</u>	-	



Republika e Kosovës

Republika Kosova-Republic of Kosovo

Qeveria - Vlada - Government

Ministria e Mjedisit, Planifikimit Hapësinor dhe Infrastrukturës / Ministarstvo Životne Sredine, Prostornog Planiranja i Infrastrukture /

Ministry of Environment, Spatial Planning and Infrastructure

AGJENCIA KADASTRALE E KOSOVËS / KATASTARSKA AGENCIJA KOSOVA / KOSOVO CADASTRAL AGENCY

CERTIFIKATË / CERTIFIKAT / CERTIFICATE

NJËSIA KADASTRALE / KATASTARSKA JEDINICA / CADASTRAL UNIT : P-70705029-00106-4

Numri i lëndës / Broj Predmet / Case Referent Number: 171-23

Data dhe koha e lëshimit / Datum i vreme izdavanja / Date and time of submission: 11.01.2023 - 13:59

Komuna / Opština / Municipality: GJAKOVË / DIAKOVICA / GJAKOVË

Zona kadastrale / Katastarska Zona / Cadastral Zone: Gjakovë-Qyteti / Gjakovë-Qyteti / Gjakovë-Qyteti

Zyra Kadastrale Komunale / Opštinska Katastarska Kancelarija / Municipal Cadastral Office: GJAKOVË / DIAKOVICA / GJAKOVË

A. TË DHËNAT PËR NJËSINË KADASTRALE / PODACI O KATASTARSKOJ JEDINICI / CADASTRAL UNIT DATA

Numri i njësisë kadastrale Broj katastarske jedinice Cad. Unit. No.	Lloji i njësisë Vrsta jedinice Unit Type	Lloji i pronës Vrsta imovine Property Type	Zona U/R G/S U/R	Sipërfaqja Površina Area (m ²)	Përshkrim Opis Description	Krijuar më datën Uradjeno na dan Created On	Azhuruar Ažurirano Updated
P-70705029-00106-4	PARCELE / PARCELA / PARCEL	/ /	Urban	24	310/09-Ndarje fizike; përqimi nr. 07-351-5160;dt.24.09.08		

A.1 ADRESA E NJËSISË KADASTRALE / ADRESA KATASTARSKE JEDINICE / CADASTRAL UNIT ADDRESS

Vendi i quajtur Mesto zvano Called place	Kodi Postal Poštanski Kod Postal Code	Emri i rrugës Naziv ulice Street name	Krijuar më datën Uradjeno na dan Created On	Azhuruar Ažurirano Updated
Qytet				

A.2 LLOJI I SHFRYTËZIMIT / VRSTA KORISÇENJA / TYPE OF USE

Numri Broj Number	Lloji i shfrytëzimit të parcelës Vrsta korisçenja parcelë Parcel Type Of Use	Shfrytëzimi aktual i parcelës Trenutno korisçenje parcelë Parcel Current Use	Kualiteti i klasës Kvalitet klase Quality Class	Sipërfaqja (m ²) Površina Area
1	Tokë Ndërtimore/Građevinsko zemljište/Construction land	Oborr/Dvoriste/Back Yard		24

B. PRONARI/POSEDUESI - VLASNIK/DRŽALAC - OWNER/POSSESSOR

Të drejtat Prava Rights	Emri Ime Name	Nr. personal Lëni broj ID. No.	Vendbanimi Prebivaliste Resident	Kodi postal Poštanski kod Postal code	Hollësitë e adresës Pojednostoi adrese Address details	Pjesa e pronës Deo imovine Share quota	Pershkrimi Opis Description	Azhurnar Ažurirano Updated
Bashkë Posedim / SuDrzavina / Co-Possessor	RAKOCI RUKA (...)	KCID0722152	GJAKOVË / GJAKOVË / GJAKOVË /			3/4	310/09-Ndaje fizike; pëlqimi nr. 07-351-5160;dt.24.09.08	
Bashkë Posedim / SuDrzavina / Co-Possessor	RAKOCI PETRIT (...)	KCID0722238	GJAKOVË / GJAKOVË / GJAKOVË /			1/4	310/09-Ndaje fizike; pëlqimi nr. 07-351-5160;dt.24.09.08	



Republika e Kosovës
Republika Kosova-Republic of Kosova
Qeveria -Vlada-Government

Ministria e Mjedisit dhe Planifikimit Hapësinor /Ministarstvo Sredine i Prostornog Planiranja/Ministry of Environment and Spatial Planning
AGJENCIA KADASTRALE E KOSOVËS / KATASTARSKA AGENCIJA KOSOVA / KOSOVA CADASTRAL AGENCY

KOPJA E PLANIT \ KOPIJA PLANA \ COPY PLAN

Zyra Kadastrale Komunale / Opštinska Katastarska Kancelarija \ Municipal Cadastral Office : GJAKOVË
Zona Kadastrale / Katastarska Zona \ Cadastral Zone : Gjakove Qytet

Njësia \ Jedinica \ Unit	Tipi \ Vrsta \ Type	Sipërfaqja \ Poveršina \ Area m ²
P - 70705029 - 00106-4	Parcele	24

Shkalla / Razmera /Scale: 1:500

Punoi \ Obradio \ Created :

Data \ Data \ Date : 15.06.2022

Koha \ Vreme \ Time : 13:43:09

Nënshkrimi \ Potpis \ Signature:

Shënim \ Beleška \ Note :

Aprovoi \ Usvojio \ Approved : Drejtori \ Direktor \ Director

Nënshkrimi \ Potpis \ Signature:





Republika e Kosovës
Republika Kosova - Republic of Kosovo
Qeveria - Vlada - Government

Ministria e Financave, Punës dhe Transfereve
Ministarstvo Finansija, Rada i Transfera - Ministry of Finance, Labour and Transfers

Departamenti i Tatimit në Pronë

Departament za Poreza na Imovinu - Department of Property Tax

RAPORT – VLERËSIMI

PËR

**Me objekt kërkesë : Kërkesë për vlerësim të pronave për shpronësim-
(Vendimi Nr.01-464/01-3389/01 datë 14.02.2023) dhe (Vendimi Preliminar Nr.01-
464/01-5916 datë 16.03.2023)**

Zyra Për Vlerësimin e Pronës së Paluajtshme

HYRJA

Më datë 15.02.2023, në mbështetje të nenit 22, paragrafi 3 i ligjit Nr. 03/I-139, Datë 26.03.2009 “Për shpronësimin e pronës së paluajtshme”, të ndryshuar dhe akteve nënligjore të dala në zbatim të tij, Zyra për Vlerësimin e Pronës së Paluajtshme në Departamentin e Tatimit në Pronë, mori në shqyrtim kërkesën reference 01 Nr. 020/01-2516, Datë 03.02.2023, (Pranuar në MF Nr.70/2023 prot, Datë 13.02.2023), plotësuar date 21.03.2023 (Pranuar në MF Nr.70-1/2023 prot, Datë 22.03.2023) që i përket subjektit:

Organi Shpronësues : Komuna e Gjakovës

**Me objekt kërkesë : Kërkesë për vlerësim të pronave për shpronësim-
(Vendimi Nr.01-464/01-3389/01 datë 14.02.2023) dhe (Vendimi Preliminar Nr.01-
464/01-5916 datë 16.03.2023)**

PËRMBAJTJA

Prona: 106-3

Pronar : Ruka Rakoci; Petrit Rakoci

Zona Kadastrale: Gjakovë Qytet

Komuna: Gjakovë

Data e inspektimit : 06.03.2023

Data e Vlerësimit: 28.03.2023

Përgatiti raportin: ZYRA PËR VLERËSIMIN E PRONËS SË PALUAJTSHME

Vlera e pronës së paluajtshme: 5,800.00EURO



I. LIGJET E APLIKUESHME

Zyra për Vlerësimin e Pronës së Paluajtshme në kuadër të Departamenti të Tatimit në Pronë, ushtron veprimtarinë e saj në përputhje me legjislacionin në fuqi në Kosovë dhe brenda kufijve të kompetencave që i janë dhënë përmes ligjit.

Në zbatim të nenit 21 të ligjit Nr. 03/l-139, Datë 26.03.2009 *“Për shpronësimin e pronës së paluajtshme”*, të ndryshuar, Zyra për Vlerësimin e Pronës së Paluajtshme në Departamentin e Tatimit në Pronë, ka kompetencën ekskluzive për vlerësimin e të gjitha pronave të paluajtshme të cilat janë objekt i procedurës së shpronësimit dhe llogaritjen e dëmeve që kanë të bëjnë shpronësimin, nga cilido organ shpronësues.

Si dhe akti nënligjor i cili derivon nga Ligji; Udhëzimi Administrativ MF - Nr. 02/2015 *Për Miratimin e Metodave dhe Kriteve Teknike të Vlerësimit për Përlllogaritjen e Shumës së Kompensimit për Pronën e Paluajtshme që Shpronësohet, dhe Dëmeve që kanë të Bëjnë me Shpronësimin.*

II. TË DHËNAT MBI PRONËN SIPAS ÇERTIFIKATËS MBI TË DREJTAT E PRONËS SË PALUAJTSHME:

Pronari:	Ruka Rakoci; Petrit Rakoci
Adresa:	
Zona kadastrale:	Gjakovë Qytet
Nr. i pronës:	106-3
Komuna:	Gjakovë
Kultura/ Klasa:	Toke ndertimore
Sipërfaqja e përgjithshme:	147m ²

QËLLIMI I VLERËSIMIT

Shpronësim <input checked="" type="checkbox"/>	Këmbim <input type="checkbox"/>	Servitut <input type="checkbox"/>
--	---------------------------------	-----------------------------------

III. PËRSHKRIMI I ZONËS PËRRETH, PRONËS SË PALUAJTSHME DHE TË

DREJTAVE QË PREKEN NGA PROCESI I SHPRONËSIMIT

Komuna e Gjakoves ka një pozitë shumë të mirë gjeografike. Shtrihet në pjesën jugë lindore të Rrafshit të Dukagjinit, në pjesën jugperendimore të Kosovës.

Ka tokën pjellore, fushat, malet si dhe bjeshket e larta që e rrethojnë në Jugperendim. Është e pasur me lumenjë si “Ereniku”, “Krena”, “Llukaci”, “Drini i Bardhë” dhe ca lumenjë të vegjël por të rëndësishëm.

Komuna e Gjakovës kufizohet me Republikën e Shqipërisë me të cilën ka dy pika kufitare, atë të Qafës së Prushit në Jug - ku lidhet me Regjionin e Hasit (Letaj, Krum, Kukës, etj.) dhe atë të Qafës së Morinës në perendim - që lidhet Malësin e Gjakovës (Tropojë, Bajram Curr, etj.). Komuna e Gjakovës kufizohet edhe me Komunat si: Prizrenit, Rahovecit, Malishevës, Klinës, Pejës dhe Deçanit.

Për vlerësimin e pronës se paluajtshme, stafi i ZVPP-se, filluan punën për inspektimin e pronës, përcaktimin e vendndodhjes dhe mbledhjen e informacionit përkatës, për të dhënat e tregut në zonën përreth pronës, e cila është objekt shpronësimi.

Gjate inspektimit u kryen verifikimet për pronën që do të jetë objekt vlerësimi për shpronësim, u përcaktua vend ndodhja e pronës nëpërmjet koordinatave, fotografimet e zonës dhe parcelave, gjendja e pronës, etj.

Vlerësimi i pronës është bërë në bazë të gjendjes faktike në ditën e inspektimit.

***Objekt vlerësimi në këtë raport janë:**

- Sipërfaqja e tokës e cila vlerësohet sipas elaboratit të shpronësimit dhe

- Investimet sipas formularit të organit shpronësues (ndërsa përshkrimi i investimeve në ditën e inspektimit ndodhet bashkëngjitur në aneks);

Prona me numër 106-3 me kulturë “Toke ndertimore”, objekt vlerësimit ndodhet në Zonën Kadastrale Gjakovë -Qytet, shtrihet në pjesën veriore të qytetit të Gjakovës më konkretisht në rrugën “Gjergj Sokoli”, kishte forme të rregull, sipërfaqe të vogël dhe qasje direkt në rrugën “Gjergj Sokoli”.

Vija e shpronësimit i tangon qasjen direkt në rrugën “Gjergj Sokoli”, e cila shpronësohet me qëllim të zgjerimit të rrugës së Pejës-segmenti prej Gjykatës deri te mjekësia e punës “Emin Duraku”.

Zona për rreth në të cilën ndodhet prona objekt vlerësimi përgjatë rrugës “Bardhyl Çausi” dhe “Gjergj Sokoli”, duke marrë për bazë afërsinë me qendrën e qytetit të Gjakovës, infrastrukturën e zhvilluar ana perëndimore e brezit të parë të rrugës është e përbërë kryesisht nga objektet e

banimit individuale të kombinuara me afarizëm ndërsa në anën lindore të rrugës ka objektet kolektive të banimit dhe objekte të banimit individuale të kombinuara me afarizëm.

Shpronësimi i kësaj pjese të pronës do të ketë impakt pozitiv për qytetin e Gjakovës pasi që behet zgjerimi i rrugës së Pejës-segmenti prej Gjykatës deri te mjekësia e punës "Emin Duraku" në Gjakovë

Në sipërfaqen e pronës objekt vlerësim, sipas elaboratit të shpronësimit ka "Pjesë aksesori" pjesët aksesore nënkuptojnë ndërtim, instalime, të cilat janë vendosur apo montuar në pronën e paluajtshme, për përdorim të përhershëm dhe të cilat nuk mund të shkëputen pa përpjekje të arsyeshme ose jo ekonomike.

Në sipërfaqën e pronës objekt vlerësimi sipas elaboratit të shpronësimit, nuk ka "Fruta"- që nënkupton frutat e pa shkëputura nga toka, bimësinë vjetore apo të përhershme, në një pronë të paluajtshme.

Prona objekt i vlerësimit për shpronësim, vlerësohet me qëllim të realizimit të projektit zgjerimi i rrugës së Pejës-segmenti prej Gjykatës deri te mjekësia e punës "Emin Duraku" në Gjakovë (Vendimi Nr.01-464/01-3389/01 datë 14.02.2023) dhe (Vendimi Preliminar Nr.01-464/01-5916 datë 16.03.2023)-Komuna Gjakovë

SIPËRFAQJA:

Sipërfaqja e pronës:	147m ²
Sipërfaqja që shpronësohet :	29m ²
Prona u inspektua me datë :	06.03.2023

IV. ANALIZA LIGJORE E FAKTEVE

Metodat e vlerësimit:

1	Metoda e kostos	✓
2	Metoda e shitjeve krahasuese	✓
3	Metoda e të ardhurave	

Metoda e shitjeve krahasuese është metoda më e preferueshme për vlerësimin e pronave të paluajtshme, nëse ekzistojnë të dhëna të mjaftueshme, brenda një periudhe të caktuar kohe, për shitblerjet që kanë ndodhur në një rajon të caktuar si dhe të dhëna për studimin e tregut.

Vlera e Tokës Ndërtimore

1. Në përcaktimin e vlerës së tokës ndërtimore që preket nga shpronësimi do të merren parasysh kriteret ose parametrat e mëposhtme, ku ndikimi i secilit parametër në vlerësim varet nga qëllimi për të cilin është paraparë lokacioni:

1.1 Fizike

- 1.1.1 Lokacioni;
- 1.1.2 Madhësia;
- 1.1.3 Forma;
- 1.1.4 Pamja;
- 1.1.5 Relievi;
- 1.1.6 Vegjetacioni;
- 1.1.7 Kushtet klimatike;
- 1.1.8 Përdorimi aktual dhe qëllimi i planifikimit për të ardhmen;
- 1.1.9 Aspekti ekologjik;
- 1.1.10 Aspekti hidrogeologjik, si dhe kriteret e ngjashme fizike.

1.2 Ekonomike;

- 1.2.1 Qasja/aksesi në infrastrukturë si: rrugë, ujësjellës, kanalizim, energji elektrike, linja telefonike, internet dhe të ngjashme;
- 1.2.2. Distanca nga qendra urbane e pronës së paluajtshme që preket nga shpronësimi;
- 1.2.3 Zhvillimi rajonal i zonës/rajonit ku ndodhet prona e paluajtshme që preket nga shpronësimi. Zhvillimi rajonal përcaktohet përmes treguesve ekonomik dhe kushteve të cilat mbizotërojnë në rajonin e ngushtë dhe të gjerë si: zhvillimi ekonomik, kërkesa dhe oferta, kushtet e kreditimit, numri dhe struktura e popullatës, punësimi dhe tregues të ngjashëm.

1.3 Sociale

- 1.3.1 Afërsia me infrastrukturën dhe shërbimet publike si: institucionet shkollore dhe parashkollore, institucionet shëndetësore, transporti publik dhe të ngjashme;
- 1.3.2 Llojet e banimit të cilët janë për banim individual ose kolektiv, trendët e zgjerimit të lokacionit për banim, rajoni fqinj struktura sociale e popullatës.

1.4 Ligjore

- 1.4.1 Të drejtat për ndërtim sipas një plani urbanistik dhe/ose hapësinor i cili është miratuar dhe shpallur nga një autoritet publik kompetent.

2. Përveç kriterëve të mësipërme në përcaktimin e vlerës së tokës ndërtimore, merren parasysh edhe kritere të tjera si kushtet mjedisore dhe përshtatshmëria inxhinierike e tokës

për të mbajtur struktura ndërtimore, rreziku nga përmbytjet dhe erozioni, nëse këto të fundit kanë një ndikim të dallueshëm në vlerësimin e pronës së paluajtshme.

Vlera e Tokës Tjetër

1. Për përcaktimin e vlerës së tokës tjetër që nuk është tokë bujqësore, pyjore dhe ndërtimore, merren parasysh kriteret e mëposhtme:

- 1.1. Madhësia e parcelës në m²;
- 1.2. Shfrytëzimi i vazhdueshëm i parcelës.

2. Përveç kriterëve të mësipërme në përcaktimin e vlerës së tokës tjetër që nuk është tokë bujqësore, pyjore dhe ndërtimore, merren parasysh edhe kritere të tjera si kushtet mjedisore dhe kushtet e terrenit, nëse këto të fundit kanë një ndikim të dallueshëm në vlerësimin e pronës së paluajtshme.

V. KONKLUZIONI

Për përgatitjen e këtij raporti është bërë inspektimi i pronës por nuk është kryer një mbikqyrje strukturore, si dhe në mungesë të të dhënave në elaborat nuk jemi në gjendje të raportojmë nëse prona ka ose jo difekte strukturore.

Raport vlerësimi është hartuar pas aprovimit të çmimeve në tabela nga Zevendes Drejtorja e Departamentit të Tatimit në Pronë.

Bazuar në Udhëzimin Administrativ MF - Nr. 02/2015 Për Miratimin e Metodave dhe Kriterëve Teknike të Vlerësimit për Përlllogaritjen e Shumës së Kompensimit për Pronën e Paluajtshme që Shpronësohet, dhe Dëmeve që kanë të Bëjnë me Shpronësimin, vetëm në rastet kur në rajonin ku parashikohet të ndodhë shpronësimi për interes publik, mungojnë treguesit e shitblerjes, apo ka të dhëna të besueshme se këta tregues janë abusive dhe jo real, Zyra për Vlerësimin e Pronës së Paluajtshme mund të marrë të dhëna të nevojshme shtesë nga subjektet e listuara në nenin 16, paragrafi 2 dhe 3 i këtij udhëzimi.

Përkufizimi i "vlerës së tregut" është:

"Vlera e tregut të pronës së paluajtshme nënkupton shumën e përfaqëruar të vlerësuar për të cilën një pronë do të shkëmbehet në datën e miratimit të vendimit për autorizimin e kryerjes së punëve përgatitore ose në datën e paraqitjes fillestare të kërkesës, mes një shitësi dhe blerësi të vullnetshëm, përmes një transaksioni ku ata nuk kanë lidhje me njëri tjetrin, dhe pasi të jetë bërë marketingu i duhur ku secila nga të dyja palët ka vepruar në mënyrë të vetëdijshme, me maturi dhe pa ndonjë detyrim".

Vlera e tregut të pronës së paluajtshme që është objekt i këtij vlerësimi, në përputhje me përkufizimet, analizat, dhe supozimet e më sipërme, pas aprovimit nga Zëvendës Drejtorja e DTP-së, është:

NUMRI I PRONËS	SIPËRFAQJA QË SHPRONËSOHET m ²	ÇMIMI PËR €/m ²	Vlera per dru pyjor dhe frutor €	VLERA E INVESTIMEVE	VLERA E PRONËS €
106-3	29m ²	180.00€	0.00€	580.00€	5,800.00€

Zyrtarët e ZVPP-së:

Udhëheqësi i ZVPP-së:

1. 

Numri i licencës_VP026

Numri i licencës_VP004

2. 

Numri i licencës_VP099



Aktit të vlerësimit i bashkangjiten dokumentat e mëposhtme:

1. Dokumentacioni harto grafik, që përbëhet nga plani përkatës kadastral dhe hartat e parcelës(ave) përkatëse
2. Dokumentat e pronësisë.
3. Formularet e incizimit
4. Përshkrimi i investimeve
5. Fotografite e Prones dhe zones per-rreth.





**Formulari i Incizimit të Strukturave, Investimeve, pjesëve aksesore dhe druaj
pyjor dhe frutor**

1. Pronari

Nr.	Emri	Komuna	Zona Kadastrale	Numri i Parcelës
1	Ruka Rakoci	Gjakovë	Gjakovë Qytet	106-3
	Petrit Rakoci			

Adresa	Bardhyl Çausi
--------	---------------

2. Të dhënat për struktura, e cila do të shpronësohet:

Nr.		Shtëpi[m ²]	Para Hyrje [m ²]	Balkon – Ilogja [m ²]	Garazh [m ²]
1	Sipërfaqja e katit [m ²]	Themeli	-	-	-
		Përdhesa	-	-	-
		Kati I	-	-	-
2	Investime tjera	Asfalt	-		
		Kubëza	29m ²		
		zhavorr	-		
3	Drunje të ndryshëm			-	

2	<u>Foto eksterieri:</u>		
3	<u>Foto Interieri:</u>		
4	<u>Etazhiteti</u>	-	
5	<u>Destinimi</u>	-	
6	<u>Destinimi</u>	-	
7	<u>Destinimi</u>	-	
8	<u>Viti i Ndërtimit</u>	-	
9	<u>Shkalla e ndërtimit</u>	-	
10	<u>Lloji i materialit</u>	-	
11	<u>Tjetër</u>	-	
12	<u>Tjetër</u>	-	



Republika e Kosovës

Republika Kosova-Republic of Kosovo

Qeveria - Vlada - Government

Ministria e Mjedisit, Planifikimit Hapësinor dhe Infrastrukturës / Ministarstvo Životne Sredine, Prostornog Planiranja i Infrastrukture /

Ministry of Environment, Spatial Planning and Infrastructure

AGJENCIA KADASTRALE E KOSOVËS / KATASTARSKA AGENCIJA KOSOVA / KOSOVO CADASTRAL AGENCY

CERTIFIKATË / CERTIFIKAT / CERTIFICATE

NJËSIA KADASTRALE / KATASTARSKA JEDINICA / CADASTRAL UNIT : P-70705029-00106-3

Numri i lëndës / Broj Predmet / Case Referent Number: 171-23

Data dhe koha e lëshimit / Datum i vreme izdavanja / Date and time of submission: 11.01.2023 - 13:59

Komuna / Opština / Municipality: GJAKOVË / DJAKOVICA / GJAKOVĚ

Zona kadastrale / Katastarska Zona / Cadastral Zone: Gjakovë-Qyteti / Gjakovë-Qyteti / Gjakovë-Qyteti

Zyra Kadastrale Komunale / Opštinska Katastarska Kancelarija / Municipal Cadastral Office: GJAKOVË / DJAKOVICA / GJAKOVĚ

A. TË DHËNAT PËR NJËSINË KADASTRALE / PODACI O KATASTARSKOJ JEDINICI / CADASTRAL UNIT DATA

Numri i njësies kadastrale Broj katastarske jedinice Cad. Unit. No.	Lloji i njësies Vrsta Jedinice Unit Type	Lloji i pronës Vrsta imovine Property Type	Zona U/R G/S U/R	Sipërfaqja Površina Area (m ²)	Pëshkrim Opis Description	Krijuar më datën Uradjeno na dan Created On	Azhuruar Ažurirano Updated
P-70705029-00106-3	PARCELE / PARCELA / PARCEL	/ /	Urbani	147	310/09-Ndarje fizike; pëlqimi nr. 07-351-5160;dt.24.09.08		

A.1 ADRESA E NJËSISË KADASTRALE / ADRESA KATASTARSKE JEDINICE / CADASTRAL UNIT ADDRESS

Vendi i quajtur Mesto zvano Called place Qytet	Kodi Postal Poštanski Kod Postal Code	Emri i rrugës Naziv ulice Street name	Krijuar më datën Uradjeno na dan Created On	Azhuruar Ažurirano Updated

A.2 LLOJI I SHFRYTËZIMIT / VRSTA KORISCENJA / TYPE OF USE

Numri Broj Number	Lloji i shfrytëzimit të parcelës Vrsta koriscenja parcele Parcel Type Of Use	Shfrytëzimi aktual i parcelës Trenutno koriscenje parcele Parcel Current Use	Kualiteti i klasës Kvalitet klase Quality Class	Supërfaqja Površina Area (m ²)
1	Tokë Ndërtimore/Gradjevinsko zemljište/Construction land	Shëpi-Ndërtese/Kuca-Zgrada/House-Building		76
2	Tokë Ndërtimore/Gradjevinsko zemljište/Construction land	Oborr/Dvoriste/Back Yard		71

B. PRONARI/POSEDUESI - VLASNIK/DRŽALAC - OWNER/POSSESSOR

Të drejtat Prava Rights	Emri Ime Name	Nr. personal Licni broj ID. No.	Vendbanimi Prebivaliste Resident	Kodi postar Poštanski kod Postal code	Hollësitë e adresës Pojednostoi adrese Address details	Pjesa e pronës Deo imovine Share quota	Pershkrimi Opis Description	Azhuruar Ažurirano Updated
Bashkë Posedim / SuDrzavina / Co-Possessor	RAKOCI RUKA (...)	KCID0722152	GJAKOVË / GJAKOVË / GJAKOVË /			3/4	310/09-Ndarje fizike; pëligjimi nr. 07-351-5160/dt.24.09.08	
Bashkë Posedim / SuDrzavina / Co-Possessor	RAKOCI PETRIT (...)	KCID0722238	GJAKOVË / GJAKOVË / GJAKOVË /			1/4	310/09-Ndarje fizike; pëligjimi nr. 07-351-5160/dt.24.09.08	

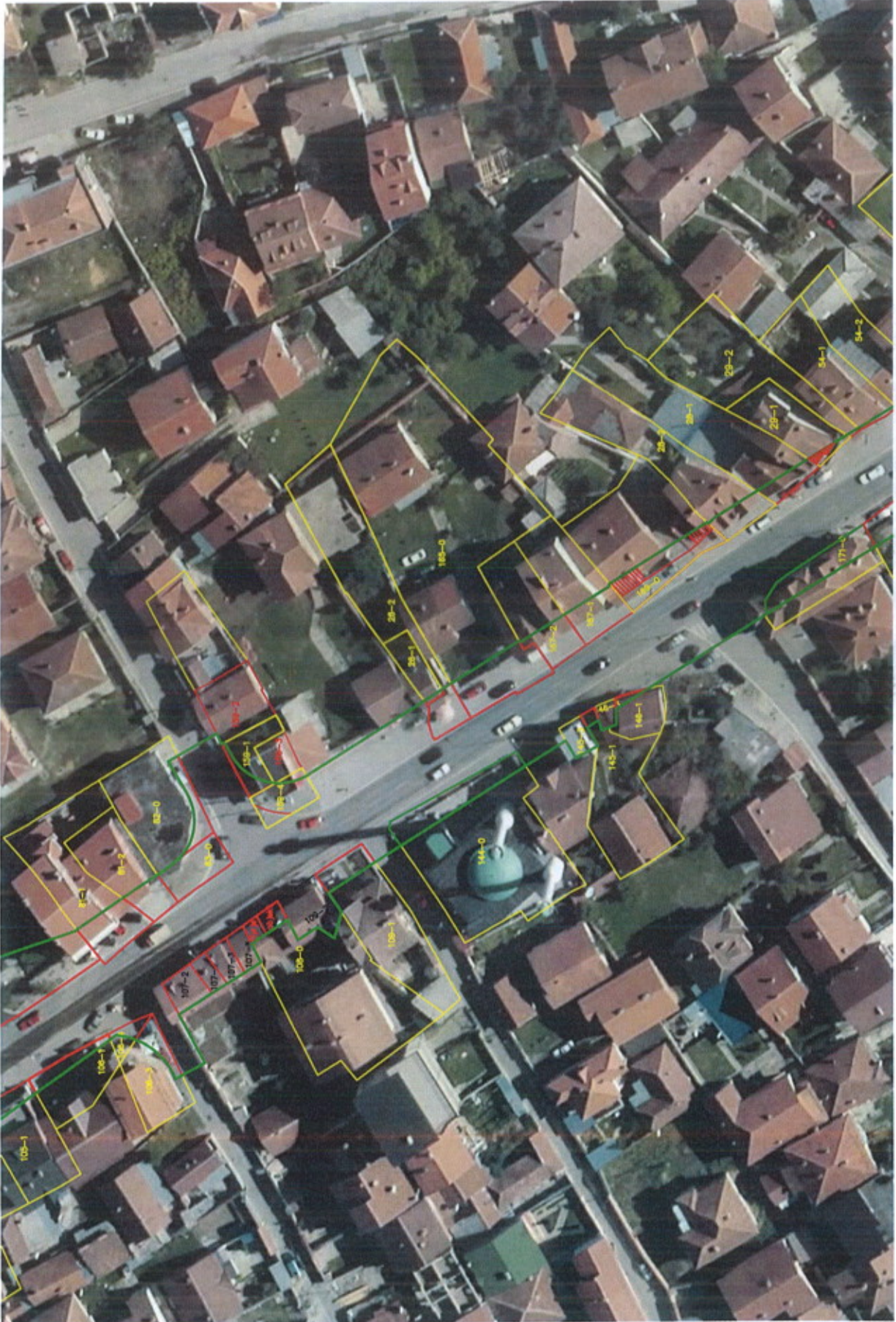



Republika e Kosovës
Republika Kosova - Republic of Kosovo
Qeveria - Vlada - Government

Ministria e Financave, Punës dhe Transfereve
Ministarstvo Finansija, Rada i Transfera - Ministry of Finance, Labour and
Transfers

Departamenti i Tatimit në Pronë

Departament za Poreza na Imovinu - Department of Property Tax

RAPORT – VLERËSIMI

PËR

**Me objekt kërkesë : Kërkesë për vlerësim të pronave për shpronësim-
(Vendimi Nr.01-464/01-3389/01 datë 14.02.2023) dhe (Vendimi Preliminar Nr.01-
464/01-5916 datë 16.03.2023)**

Zyra Për Vlerësimin e Pronës së Paluajtshme

HYRJA

Më datë 15.02.2023, në mbështetje të nenit 22, paragrafi 3 i ligjit Nr. 03/l-139, Datë 26.03.2009 “Për shpronësimin e pronës së paluajtshme”, të ndryshuar dhe akteve nënligjore të dala në zbatim të tij, Zyra për Vlerësimin e Pronës së Paluajtshme në Departamentin e Tatimit në Pronë, mori në shqyrtim kërkesën reference 01 Nr. 020/01-2516, Datë 03.02.2023, (Pranuar në MF Nr.70/2023 prot, Datë 13.02.2023), plotësuar date 21.03.2023 (Pranuar në MF Nr.70-1/2023 prot, Datë 22.03.2023) që i përket subjektit:

Organi Shpronësues : Komuna e Gjakovës

**Me objekt kërkesë : Kërkesë për vlerësim të pronave për shpronësim-
(Vendimi Nr.01-464/01-3389/01 datë 14.02.2023) dhe (Vendimi Preliminar Nr.01-
464/01-5916 datë 16.03.2023)**

PËRMBAJTJA

Prona: 107-2

Pronar : Hilmi Dervishi

Zona Kadastrale: Gjakovë Qytet

Komuna: Gjakovë

Data e inspektimit : 06.03.2023

Data e Vlerësimit: 28.03.2023

Përgatiti raportin: ZYRA PËR VLERËSIMIN E PRONËS SË PALUAJTSHME

Vlera e pronës së paluajtshme: 39,330.00EURO



I. LIGJET E APLIKUESHME

Zyra për Vlerësimin e Pronës së Paluajtshme në kuadër të Departamenti të Tatimit në Pronë, ushtron veprimtarinë e saj në përputhje me legjislacionin në fuqi në Kosovë dhe brenda kufijve të kompetencave që i janë dhënë përmes ligjit.

Në zbatim të nenit 21 të ligjit Nr. 03/l-139, Datë 26.03.2009 "Për shpronësimin e pronës së paluajtshme", të ndryshuar, Zyra për Vlerësimin e Pronës së Paluajtshme në Departamentin e Tatimit në Pronë, ka kompetencën ekskluzive për vlerësimin e të gjitha pronave të paluajtshme të cilat janë objekt i procedurës së shpronësimit dhe llogaritjen e dëmeve që kanë të bëjnë shpronësimin, nga cilido organ shpronësues.

Si dhe akti nënligjor i cili derivon nga Ligji; Udhëzimi Administrativ MF - Nr. 02/2015 Për Miratimin e Metodave dhe Kriterëve Teknike të Vlerësimit për Përlllogaritjen e Shumës së Kompensimit për Pronën e Paluajtshme që Shpronësohet, dhe Dëmeve që kanë të Bëjnë me Shpronësimin.

II. TË DHËNAT MBI PRONËN SIPAS ÇERTIFIKATËS MBI TË DREJTAT E PRONËS SË PALUAJTSHME:

Pronari:	Hilmi Dervishi
Adresa:	
Zona kadastrale:	Gjakovë Qytet
Nr. i pronës:	107-2
Komuna:	Gjakovë
Kultura/ Klasa:	Shtëpi-ndertese
Sipërfaqja e përgjithshme:	38m ²

QËLLIMI I VLERËSIMIT

Shpronësim <input checked="" type="checkbox"/>	Këmbim <input type="checkbox"/>	Servitut <input type="checkbox"/>
--	---------------------------------	-----------------------------------

III. PËRSHKRIMI I ZONËS PËRRETH, PRONËS SË PALUAJTSHME DHE TË

DREJTAVE QË PREKEN NGA PROCESI I SHPRONËSIMIT

Komuna e Gjakoves ka një pozitë shumë të mirë gjeografike. Shtrihet në pjesën jugë lindore të Rrafshit të Dukagjinit, në pjesën jugperendimore të Kosovës.

Ka tokën pjellore, fushat, malet si dhe bjeshket e larta që e rrethojnë në Jugperendim. Është e pasur me lumenjë si “Ereniku”, “Krena”, “Llukaci”, “Drini i Bardhë” dhe ca lumenjë të vegjel por të rëndësishëm.

Komuna e Gjakovës kufizohet me Republikën e Shqipërisë me të cilën ka dy pika kufitare, atë të Qafës së Prushit në Jug - ku lidhet me Regjionin e Hasit (Letaj, Krum, Kukës, etj.) dhe atë të Qafës së Morinës në perendim - që lidhet Malësin e Gjakovës (Tropojë, Bajram Curr, etj.). Komuna e Gjakovës kufizohet edhe me Komunat si: Prizrenit, Rahovecit, Malishevës, Klinës, Pejës dhe Deçanit.

Për vlerësimin e pronës se paluajtshme, stafi i ZVPP-se, filluan punën për inspektimin e pronës, përcaktimin e vendndodhjes dhe mbledhjen e informacionit përkatës, për të dhënat e tregut në zonën përreth pronës, e cila është objekt shpronësimi.

Gjate inspektimit u kryen verifikimet për pronën që do të jetë objekt vlerësimi për shpronësim, u përcaktua vendndodhja e pronës nëpërmjet koordinatave, fotografimet e zonës dhe parcelave, gjendja e pronës, etj.

Vlerësimi i pronës është bërë në bazë të gjendjes faktike në ditën e inspektimit.

***Objekt vlerësimi në këtë raport janë:**

- Sipërfaqja e tokës e cila vlerësohet sipas elaboratit të shpronësimit dhe

-Investimet sipas formularit të organit shpronësues (ndërsa përshkrimi i investimeve në ditën e inspektimit ndodhet bashkëngjitur në aneks);

Prona me numër 107-2 me kulturë “Shtëpi-ndertese”, objekt vlerësimi ndodhet në Zonën Kadastrale Gjakovë -Qytet, shtrihet në pjesën veriore të qytetit të Gjakovës më konkretisht në rrugën “Gjergj Sokoli”, kishte forme të rregull, sipërfaqe të vogël dhe qasje direkt në rrugën “Gjergj Sokoli”.

Vija e shpronësimi i tangon qasjen direkt në rrugën “Gjergj Sokoli”, e cila shpronësohet me qëllim të zgjerimit të rrugës së Pejës-segmenti prej Gjykatës deri të mjekësia e punës “Emin Duraku”.

Zona për rreth në të cilën ndodhet prona objekt vlerësimi përgjatë rrugës “Bardhyl Çausi” dhe “Gjergj Sokoli”, duke marrë për bazë afërsinë me qendrën e qytetit të Gjakovës, infrastrukturën e zhvilluar ana perëndimore e brezit të parë të rrugës është e përbërë kryesisht nga objektet e

banimit individuale të kombinuara me afarizëm ndërsa në anën lindore të rrugës ka objektet kolektive të banimit dhe objekte të banimit individuale të kombinuara me afarizëm.

Shpronësimi i kësaj prone do të ketë impakt pozitiv për qytetin e Gjakovës pasi që behet zgjerimi i rrugës së Pejës-segmenti prej Gjykatës deri te mjekësia e punës "Emin Duraku" në Gjakovë

Në sipërfaqen e pronës objekt vlerësim, sipas elaboratit të shpronësimi ka "Pjesë aksesor" pjesët aksesore nënkuptojnë ndërtime, instalime, të cilat janë vendosur apo montuar në pronën e paluajtshme, për përdorim të përhershëm dhe të cilat nuk mund të shpëruhen pa përpjekje të arsyeshme ose jo ekonomike.

Në sipërfaqën e pronës objekt vlerësimi sipas elaboratit të shpronësimit, nuk ka "Fruta"- që nënkupton frutat e pa shpëruara nga toka, bimësinë vjetore apo të përhershme, në një pronë të paluajtshme.

Prona objekt i vlerësimit për shpronësim, vlerësohet me qëllim të realizimit të projektit zgjerimi i rrugës së Pejës-segmenti prej Gjykatës deri te mjekësia e punës "Emin Duraku" në Gjakovë (Vendimi Nr.01-464/01-3389/01 datë 14.02.2023) dhe (Vendimi Preliminar Nr.01-464/01-5916 datë 16.03.2023)-Komuna Gjakovë

SIPËRFAQJA:

Sipërfaqja e pronës:	38m ²
Sipërfaqja që shpronësohet :	38m ²
Prona u inspektua me datë :	06.03.2023

IV. ANALIZA LIGJORE E FAKTEVE

Metodat e vlerësimit:

1	Metoda e kostos	✓
2	Metoda e shitjeve krahasuese	✓
3	Metoda e të ardhurave	✓

Metoda e shitjeve krahasuese është metoda më e preferueshme për vlerësimin e pronave të paluajtshme, nëse ekzistojnë të dhëna të mjaftueshme, brenda një periudhe të caktuar kohe, për shitblerjet që kanë ndodhur në një rajon të caktuar si dhe të dhëna për studimin e tregut.

Vlera e Tokës Ndërtimore

1. Në përcaktimin e vlerës së tokës ndërtimore që preket nga shpronësimi do të merren parasysh kriteret ose parametrat e mëposhtme, ku ndikimi i secilit parametër në vlerësim varet nga qëllimi për të cilin është paraparë lokacioni:

1.1 Fizike

- 1.1.1 Lokacioni;
- 1.1.2 Madhësia;
- 1.1.3 Forma;
- 1.1.4 Pamja;
- 1.1.5 Relievi;
- 1.1.6 Vegjetacioni;
- 1.1.7 Kushtet klimatike;
- 1.1.8 Përdorimi aktual dhe qëllimi i planifikimit për të ardhmen;
- 1.1.9 Aspekti ekologjik;
- 1.1.10 Aspekti hidrogeologjik, si dhe kriteret e ngjashme fizike.

1.2 Ekonomike;

- 1.2.1 Qasja/aksesi në infrastrukturë si: rrugë, ujësjellës, kanalizim, energji elektrike, linja telefonike, internet dhe të ngjashme;
- 1.2.2. Distanca nga qendra urbane e pronës së paluajtshme që preket nga shpronësimi;
- 1.2.3 Zhvillimi rajonal i zonës/rajonit ku ndodhet prona e paluajtshme që preket nga shpronësimi. Zhvillimi rajonal përcaktohet përmes treguesve ekonomik dhe kushteve të cilat mbizotërojnë në rajonin e ngushtë dhe të gjerë si: zhvillimi ekonomik, kërkesa dhe oferta, kushtet e kreditimit, numri dhe struktura e popullatës, punësimi dhe tregues të ngjashëm.

1.3 Sociale

- 1.3.1 Afërsia me infrastrukturën dhe shërbimet publike si: institucionet shkollore dhe parashkollore, institucionet shëndetësore, transporti publik dhe të ngjashme;
- 1.3.2 Llojet e banimit të cilët janë për banim individual ose kolektiv, trendët e zgjerimit të lokacionit për banim, rajoni fqinj struktura sociale e popullatës.

1.4 Ligjore

- 1.4.1 Të drejtat për ndërtim sipas një plani urbanistik dhe/ose hapësinor i cili është miratuar dhe shpallur nga një autoritet publik kompetent.

2. Përveç kriterëve të mësipërme në përcaktimin e vlerës së tokës ndërtimore, merren parasysh edhe kriteret e tjera si kushtet mjedisore dhe përshtatshmëria inxhinierike e tokës për të mbajtur struktura ndërtimore, rreziku nga përmbytjet dhe erozioni, nëse këto të fundit kanë një ndikim të dallueshëm në vlerësimin e pronës së paluajtshme.

Vlera e Ndërtesave

1. Për përcaktimin e vlerës së ndërtesës që do të shpronësohet merren parasysh kriteret e mëposhtme:

- 1.1 Lloji i ndërtesës;
- 1.2 Materiali ndërtimor;
- 1.3 Viti i ndërtimit të ndërtesës dhe viti i renovimeve ose ndryshimeve të mëdha;
- 1.4 Qasja në rrugë;
- 1.5 Qasja në shërbimet publike si: uji, energjia, kanalizimi, ashensori, telefoni, interneti;
- 1.6 Sistemi i ngrohjes;
- 1.7 Gjendja e ndërtesës;
- 1.8 Qiratë dhe kushtet e qiradhënies për ndërtesat që deri në një farë masë janë të dhëna me qira;
- 1.9 Kostot e funksionimit dhe mirëmbajtjes për ndërtesat të cilat deri në një masë janë të dhëna me qira;
- 1.10. Kriteret e tjera që kanë një ndikim të dallueshëm në vlerësimin e ndërtesës sikur kushtet e ambientit, zhvillimi rajonal i zonës ku ndodhet ndërtesa.

2. Për të përcaktuar gjendjen e ndërtesës merret parasysh materiali ndërtimor, instalimet, pajisjet dhe plani i ndërtesës. Udhëzues për përcaktimin e gjendjes do të jetë akti nënligjor përkatës për mbledhjen dhe regjistrimin e informatave mbi pronën dhe tatim paguesin. Renovimet e mëdha që e tejkalojnë mirëmbajtjen e rregullt mund të merren parasysh.

3. Asnjë kompensim nuk do të paguhet për ato ndërtesa me cilësi më të ulët sesa cilësia e përkufizuar si "shumë e dobët", si objekte të tilla konsiderohen, objektet ndërtimore në rrethim e sipër të cilat nuk mund të përdoren.

4. Përcaktimi i vlerës së ndërtesave bëhet duke përdorur kombinime të ndryshme të vitit të ndërtimit dhe të cilësisë sipas Shtojcës :

Përcaktimi i vlerës së ndërtesave duke përdorur kombinime të ndryshme të vitit të ndërtimit dhe të cilësisë.

Ndërtimi Viti/Gjendja	Klasa 1 2000 -	Klasa 2 1980-1999	Klasa 3 1960-1979	Klasa 4 - 1959
Shumë mirë	1.1	1.0	0.9	0.8
Mirë	1.0	0.9	0.8	0.7
Mesatare	0.8	0.7	0.6	0.5
E dobët	0.6	0.5	0.4	0.3
Shumë e dobët	0.5	0.4	0.3	0.2
Montazh	0.6	0.5	0.4	0.3

Vlera e Tokës Tjetër

1. Për përcaktimin e vlerës së tokës tjetër që nuk është tokë bujqësore, pyjore dhe ndërtimore, merren parasysh kriteret e mëposhtme:

- 1.1. Madhësia e parcelës në m²;
- 1.2. Shfrytëzimi i vazhdueshëm i parcelës.

2. Përveç kriterëve të mësipërme në përcaktimin e vlerës së tokës tjetër që nuk është tokë bujqësore, pyjore dhe ndërtimore, merren parasysh edhe kritere të tjera si kushtet mjedisore dhe kushtet e terrenit, nëse këto të fundit kanë një ndikim të dallueshëm në vlerësimin e pronës së paluajtshme.

V. KONKLUZIONI

Për përgatitjen e këtij raporti është bërë inspektimi i pronës por nuk është kryer një mbikqyrje strukturore, si dhe në mungesë të të dhënave në elaborat nuk jemi në gjendje të raportojmë nëse prona ka ose jo difekte strukturore.

Raport vlerësimi është hartuar pas aprovimit të çmimeve në tabela nga Zevendes Drejtorja e Departamentit të Tatimit në Pronë.

Bazuar në Udhëzimin Administrativ MF - Nr. 02/2015 Për Miratimin e Metodave dhe Kriterëve Teknike të Vlerësimit për Përlllogaritjen e Shumës së Kompensimit për Pronën e Paluajtshme që Shpronësohet, dhe Dëmeve që kanë të Bëjnë me Shpronësimin, vetëm në rastet kur në rajonin ku parashikohet të ndodhë shpronësimi për interes publik, mungojnë treguesit e shitblerjes, apo ka të dhëna të besueshme se këta tregues janë abusive dhe jo real, Zyra për Vlerësimin e Pronës së Paluajtshme mund të marrë të dhëna të nevojshme shtesë nga subjektet e listuara në nenin 16, paragrafi 2 dhe 3 i këtij udhëzimi.

Përkufizimi i "vlerës së tregut" është:

"Vlera e tregut të pronës së paluajtshme nënkupton shumën e përafërt të vlerësuar për të cilën një pronë do të shkëmbehet në datën e miratimit të vendimit për autorizimin e kryerjes së punëve përgatitore ose në datën e paraqitjes fillestare të kërkesës, mes një shitësi dhe blerësi të vullnetshëm, përmes një transaksioni ku ata nuk kanë lidhje me njëri tjetrin, dhe pasi të jetë bërë marketingu i duhur ku secila nga të dyja palët ka vepruar në mënyrë të vetëdijshme, me maturi dhe pa ndonjë detyrim".

Vlera e tregut të pronës së paluajtshme që është objekt i këtij vlerësimi, në përputhje me përkufizimet, analizat, dhe supozimet e më sipërme, pas aprovimit nga Zëvendës Drejtorja e DTP-së, është:

NUMRI I PRONËS	SIPËRFAQJA QË SHPRONËSOHET m ²	ÇMIMI PËR €/m ²	Vlera per dru pyjor dhe frutor €	VLERA E INVESTIMEVE	VLERA E PRONES €
107-2	38m ²	185.00€	0.00€	32,300.00€	39,330.00€

Zyrtarët e ZVPP-së:

Udhëheqësi i ZVPP-së:

1.  Numri i licencës_VP026

 Numri i licencës_VP004

2.  Numri i licencës_VP099



Aktit të vlerësimit i bashkangjiten dokumentat e mëposhtme:

1. Dokumentacioni harto grafik, që përbëhet nga plani përkatës kadastral dhe hartat e parcelës(ave) përkatëse
2. Dokumentat e pronësisë.
3. Formularet e incizimit
4. Përshkrimi i investimeve
5. Fotografite e Prones dhe zones per-rreth.





**Formulari i Incizimit të Strukturave, Investimeve, pjesëve aksesor dhe druaj
pyjor dhe frutor**



1. Pronari

Nr.	Emri	Komuna	Zona Kadastrale	Numri i Parcelës
1	Hilmi Dervishi	Gjakovë	Gjakovë Qytet	107-2

Adresa	Bardhyl Çausi
--------	---------------

2. Të dhënat për struktura, e cila do të shpronësohet:

Nr.		Shtëpi[m ²]	Para Hyrja [m ²]	Balikon – Ilogja [m ²]	Garazh [m ²]
1	Sipërfaqja e katit [m ²]	Themeli	-	-	-
		Përdhesa	38	-	-
		Nderkulum	38	-	-
2	Investime tjera	Asfalt		-	
		Kubëza		-	
		zhavorr		-	
3	Drunjë të ndryshëm			-	

<p>Nr.</p> <p>2</p>	<p><u>Foto eksterieri:</u></p>		
<p>3</p>	<p><u>Foto Interieri:</u></p>		
<p>4</p>	<p><u>Etazhiteti</u></p>	<p>P+NK</p>	
<p>5</p>	<p><u>Destinimi</u></p>	<p>Afarizem</p>	
<p>6</p>	<p><u>Destinimi</u></p>	<p>Afarizem</p>	
<p>7</p>	<p><u>Destinimi</u></p>	<p>Afarizem</p>	
<p>8</p>	<p><u>Viti i Ndërtimit</u></p>	<p>Lokali aktual është ndërtuar pas luftës</p>	
<p>9</p>	<p><u>Shkalla e ndërtimit</u></p>	<p>Lokali është i shfrytëzueshem për afarizem</p>	
<p>10</p>	<p><u>Lloji i materialit</u></p>	<p>-</p>	
<p>11</p>	<p><u>Tjetër</u></p>	<p>-</p>	
<p>12</p>	<p><u>Tjetër</u></p>	<p>-</p>	



Republika e Kosovës

Republika Kosova-Republic of Kosovo

Qeveria - Vlada - Government

Ministria e Mjedisit, Planifikimit Hapësinor dhe Infrastrukturës / Ministarstvo Životne Sredine, Prostornog Planiranja i Infrastrukture /
Ministry of Environment, Spatial Planning and Infrastructure

AGJENCIA KADASTRALE E KOSOVËS / KATASTARSKA AGENCIJA KOSOVA / KOSOVO CADASTRAL AGENCY

CERTIFIKATË / CERTIFIKAT / CERTIFICATE

NJËSIA KADASTRALE / KATASTARSKA JEDINICA / CADASTRAL UNIT : P-70705029-00107-2

Numri i lëndës / Broj Predmet / Case Referent Number: 171-23

Data dhe koha e lëshimit / Datum i vreme izdavanja / Date and time of submission: 11.01.2023 - 13:59

Komuna / Opština / Municipality: GJAKOVË / DJAKOVICA / GJAKOVË

Zona kadastrale / Katastarska Zona / Cadastral Zone: Gjakovë-Qyteti / Gjakovë-Qyteti / Gjakovë-Qyteti

Zyra Kadastrale Komonale / Opštinska Katastarska Kancelarija / Municipal Cadastral Office: GJAKOVË / DJAKOVICA / GJAKOVË

A. TË DHËNAT PËR NJËSINË KADASTRALE / PODACI O KATASTARSKOJ JEDINICI / CADASTRAL UNIT DATA

Numri i njësisë kadastrale Broj katastarske jedinice Cad. Unit. No.	Lloji i njësisë Vrsta jedinice Unit Type	Lloji i pronës Vrsta imovine Property Type	Zona U/R G/S U/R	Sipërfaqja Površina Area (m ²)	Pershkrim Opis Description	Krijuar më datën Uradjeno na dan Created On	Azhuruar Ažurirano Updated
P-70705029-00107-2	PARCELË / PARCELA / PARCEL	Pronë private / Privatna imovina / Privately owned Land	Urban	38	51/06-Revidim-kontrata;leg.nr.163/89;dt.17.02.1989 dhe 1575/88;dt.21.12.1988;Gjyk.Kom.Gjakovë		

A.1 ADRESA E NJËSISË KADASTRALE / ADRESA KATASTARSKE JEDINICE /CADASTRAL UNIT ADDRESS

Vendi i quajtur Mesto zvano Called place	Kodi Postal Poštanski Kod Postal Code	Emri i rrugës Naziv ulice Street name	Krijuar më datën Uradjeno na dan Created On	Azhuruar Ažurirano Updated
0				

RS
Gjykim

A.2 LLOJI I SHFRYTËZIMIT / VRSTA KORISCENJA / TYPE OF USE

Numri Broj Number	Lloji i shfrytëzimit të parcelës Vrsta koriscenja parcele Parcel Type Of Use	Shfrytëzimi aktual i parcelës Trenutno koriscenje parcele Parcel Current Use	Kualiteti i klasës Kvalitet klase Quality Class	Sipërfaqja (m²) Površina Area
1	Tokë Ndërtimore/Građevinsko zemljište/Construction land	Shëpi-Ndërtese/Kuca-Zgrada/House-Building		38

B. PRONARI/POSEDUESI - VLASNIK/DRŽALAC - OWNER/POSSESSOR

Të drejtat Prava Rights	Emri Ime Name	Nr. personal Licni broj ID. No.	Vendbanimi Prebivaliste Resident	Kodi postar Poštanski kod Postal code	Hollësitë e adresës Pojedinošti adrese Address details	Pjesa e pronës Deo imovine Share quota	Pershkrimi Opis Description	Azhuruar Ažurirano Updated
Posedim individual / Individualna Drzavina / Single possessor	Dervishi Hilmi (...)	KCID0704703	Gjakovë / Gjakovë / Gjakovë /			1/1	51/06-Revidim- kontrata;leg.nr.163/89;dt.17.02.1 989 dhe 1575/88;dt.21.12.1988;Gjyk.Ko m.Gjakovë	



Republika e Kosovës
Republika Kosovo-Republic of Kosova
Qeveria -Vlada-Government

Ministria e Mjedisit dhe Planifikimit Hapësinor /Ministarsvo Sredine i Prostornog Planiranja/Ministry of Environment and Spatial Planning
AGJENCIA KADASTRALE E KOSOVËS / KATASTARSKA AGENCIJA KOSOVA / KOSOVA CADASTRAL AGENCY

KOPJA E PLANIT \ KOPIJA PLANA \ COPY PLAN

Zyra Kadastrale Komunale / Opštinska Katastarska Kancelarija \ Municipal Cadastral Office : GJAKOVË
Zona Kadastrale / Katastarska Zona \ Cadastral Zone : Gjakove Qytet

Njësia \ Jedinica \ Unit	Tipi \ Vrsta \ Type	Sipërfaqja \ Poveršina \ Area m ²
P - 70705029 - 00107-2	Parcele	38

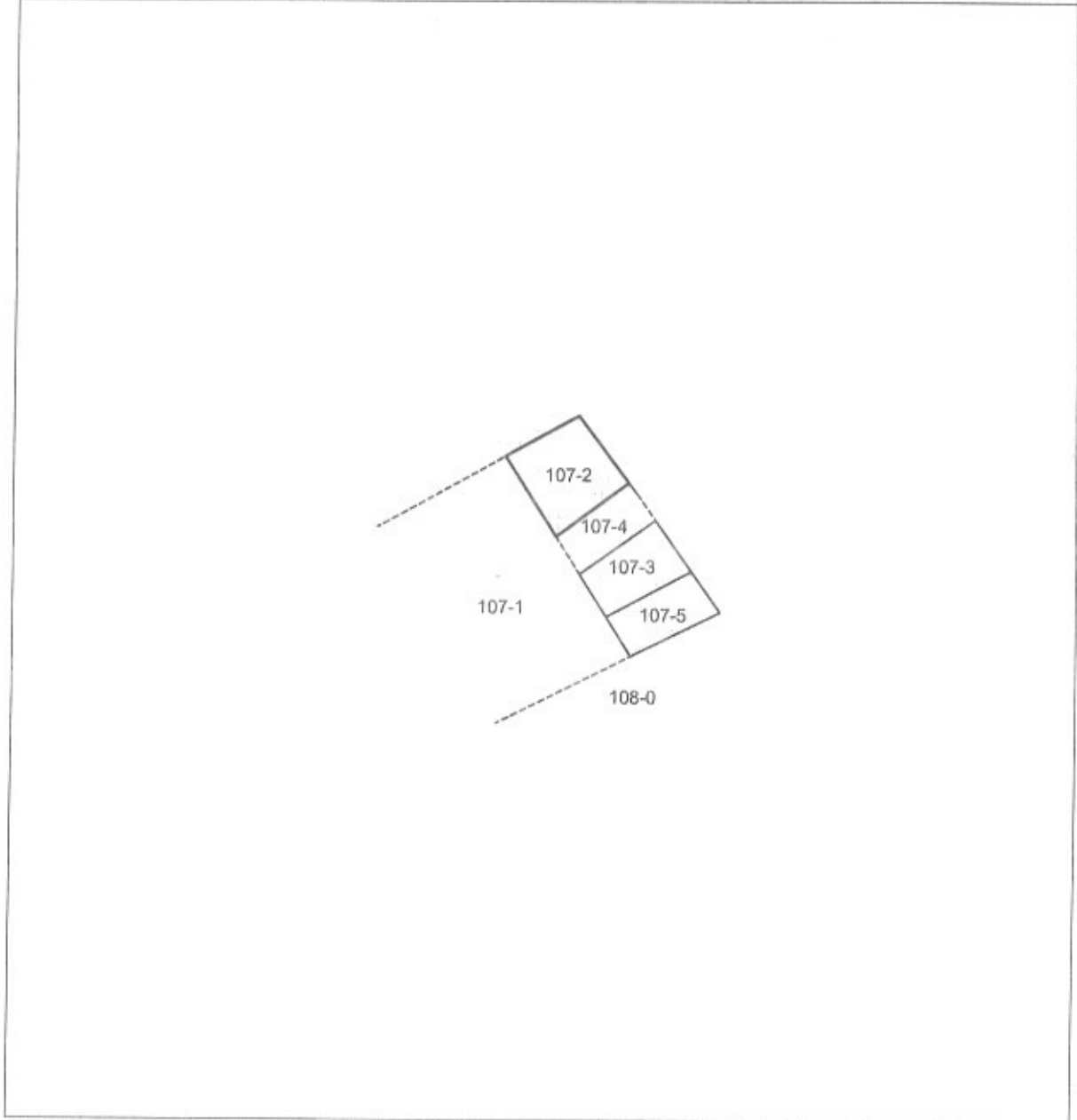

Shkalla / Rezmëra /Scale: 1:500

Punoi \ Obradio \ Created :

Data \ Data \ Date : 15.06.2022

Koha \ Vreme \ Time : 13:43:09

Nënshkrimi \ Potpis \ Signature:

Shënim \ Beleška \ Note :

Aprovoi \ Usvojio \ Approved : Drejtori \ Direktor \ Director

Nënshkrimi \ Potpis \ Signature:

Raport i dokumentimit të gjendjes ekzistuese të objektit afarist me etazhitet P+Nk me pronar z. Hilmi Dervishi ,
Gjakovë



Republika e Kosovës
Republika Kosova - Republic of Kosovo

Qeveria - Vlada - Government

*Ministria e Financave, Punës dhe Transfereve - Ministarstvo Finansija, Rada i Trasfera -
Ministry of Finance, Labour and Transfers*

Departamenti i Tatimit në Pronë - Departman poreza na imovinu - Property Tax Department

Raport i investimeve sipas:

Kërkesë për vlerësim të pronave për shpronësim- (Vendimi Nr.01-464/01-3389/01 datë
14.02.2023)- Komuna Gjakove:

Pronari:

Nr.	Emri	Emri i prindit	Mbiemri	Komuna	Zona Kadastrale	Ngastra Kadastrale
40.	Hilmi		Dervishi	Gjakovë	Gjakovë	107-2

1.0 PËRSHKRIMI I OBJEKTIT PËR VLERËSIM-GJENDJA EKZISTUESE

1.1 LOKACIONI

Objekti afarist me etazhitet P+Nk dhe numër kadastral 107-2 pronë legjitime e z. Hilmi Dervishi ndodhet në pjesën veriore të qytetit të Gjakovës më konkretisht në rrugën Gjergj Sokoli. Në anën jugore në largësi 39.58m objekti është i larguar nga rruga Hasan Efendi Nahi, ndërsa në anën veriore në largësi 1.20m është i larguar nga rruga Ahmet Korenica. Qasja në vetë objektin bëhet nga ana perëndimore e rrugës Gjergj Sokoli.

Rrethina ku ndodhet objekti afarist është e përbërë kryesisht nga objektet e banimit individuale të kombinuara me afarizëm dhe objektet afariste- ana perëndimore e rrugës Gjergj Sokoli (objektet skaj rrugës).



Foto 1. Lokacioni i objektit afarist me etazhitet P+Nk – Ortofoto nga gjeoportali, 2018

1.2 ANALIZA ARKITEKTONIKE

Raporti i objektit afarist paraqet gjendjen ekzistuese të këtij objekti të evidentuar me rastin e hartimit të dokumentacioni teknik për vlerësimin e pronës të realizuar në muajin mars 2023.

Objekti me etazhitet P+Nk ka zgjidhje funksionale në shërbim të afarizmit në dy etazhë (përdhësë & nënkulm) dhe ka qasje direkte në rrugën kryesore Gjergj Sokoli. Është ndërtuar pas luftës bazuar në Formularin e Inqizimit të Strukturave (Figuron edhe në imazhin satelitor- gjeoportali i vitit 2004). Planimetria e objektit është katërkëndëshe me dimensione bazë 6.28m x 6.26m dhe 6.78m x 7.11m. Sipërfaqja e gjithmbarëshme buto e objektit (marë nga Formulari i Inqizimit të Strukturës) është 5-76m² dhe atë përdhësja ka sipërfaqe totale bruto 5-38m² dhe nënkulmi ka sipërfaqen totale bruto 5-38m².

Objekti afarist ka një pamje të jashtme mesatare (ana veriore e objektit), por është mirë e inkorporuar në kuadër të objekteve tjera për rreth të cilat janë objekte afariste.

Raport i dokumentimit të gjendjes ekzistuese të objektit afarist me etazhitet P+Nk me pronar z. Hilmi Dervishi , Gjakovë

Bazuar në Ligjin e ndërtimit L-04/L – 110 ky objekt kategorizohet si „Objekt i kategorisë II” pasi që shërben kryesisht vetëm për afarizëm.



Foto 2. Foto e fasadës lindore të objektit e pozicionuar në parcelën kadastrale 107-2, mars 2023



Foto 3. Sipërfaqja e përdhësës dhe nënkulmit marr nga Formularit i Inqizimeve të Strukturës

1.3 KONSTRUKSIONI DHE MATERIALI I NDËRTIMIT

Objekti është i ndërtuar me material të fortë nga beton armeja dhe nga pamja e jashtme duket i konsoliduar. Sistemi konstruktiv është skeletor i i kombinuar me shtylla dhe traje mbajtëse ndërsa muret e perimetrit dhe muret e mbrendshme ndarëse janë të muratuara me blloka giter të argjilës. Konstruksioni meskator i përdhësës është i punuar nga betoni i armuar- pllaka e plotë njëjt si serkllazhet vertikale dhe horizontale të cilat poashtu janë nga betoni i armuar. Pjesa e nënkulmit nga ana lindore është më e dalur me ofset në krahasim me gabaritin e përdhësës i cili ofset njëherazi shërben edhe si strehë për hyrjen në lokalin e përdhësë.

Objekti mbulohet me kulmin dy uJORë ku si mbulesë ka tjegullat e argjiles me ngjyrë të kafe (tipi mediteran) të mbështetura në konstruksion nga druri (trajet, shtyllat, mahitë, listellat, kontralistellat etj).

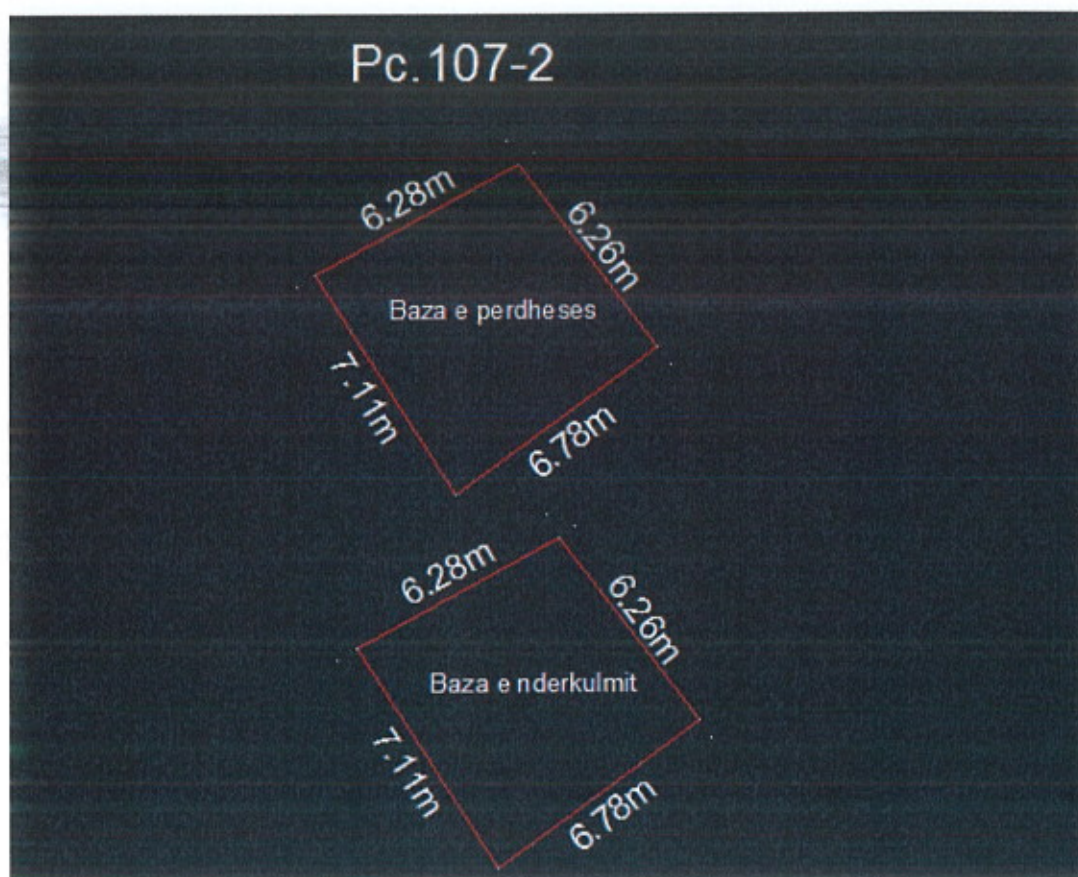
Vërejtje: Gjatë inspektimit në teren nuk kemi pasë qasje në mbrendi të objektit pasi që lokali ka qenë mbyllur andaj edhe përshkrimi i gjendjes së objektit bëhet nga pamja e jashtme vizuele dhe bazuar në fotot e eksterierit bashkangjitur në Formularin e Inqizimit të Strukturave.

Si shtresë finale muret e mbrendshme të objektit në përdhësë kanë suvajën e ngjyrosur me ngjyrë të bardhë njëjtë sikur pllafoni i përdhësës, ndërsa dyshemeja e lokalit në përdhësë ka vetëm shtresën rrafshuese të punuar nga betoni i thjeshtë pa mveshje finale me material tjetër (bazuar në fotot e eksterierit bashkangjitur Formularit të Inqizimit të Strukturës) , ndërsa për hapsirën e nënkulmit nuk kemi pasë foto të prezentimit të gjendjes në Formulatat e Inqizimit të Strukturës.

Objekti në pjesën ballore-fasada lindore është e punuar me fasadë-fasadex ngjyrë hiri ndërsa në anët jugore objekti afarist kufizohet me objekt tjetër ekzistues nga i cili është i ndarë me mure. Në anën veriore të objektit afarist kalon rruga Ahmet Korenica dhe si pozicion objekti ndodhet në kryqëzimin e rrugëve Gjergj Sokoli dhe Ahmet Korenica.

Objekti ka një dekorim me hark në fasadën e nënkulmit -ana lindore e vendosur mes dy shtyllave vertikale me të cilat tentohet të theksohet vertikalishtetë i objektit krahasuar me shtrirjen horizontale të objektit.

Gjatë kohës së inspektimit nuk kemi pasë qasje në mbrendi të objektit andaj edhe nuk mund të dijmë rreth inventarit prezent në objekt.



Foto 4. Foto e hapsirës së mbrendshme të përdhesës, mars 2023

Në fasadën lindore të objektit janë dyert dykrahëshe metalike të kombinuara me qelq të cilat njëherazi janë edhe vitrinë e objektit dhe shërbejnë për hyrje në lokal. Hapsira e nënkulmit ka një hapje në kulmë e cila hapje shërben për ndriqimin dhe ventilimin e hapsirës së mbrendshme të nënkulmit. Objekti me etazhitet P+Nk në dy anë (veriore dhe perëndimore) nuk ka fasadë të punuar por janë të dukshme muret periferike të muratuara me blloqe nga argjila të lidhura në mes veti me llaq vazhdues.



Foto 5. Foto e fasadës perëndimore dhe veriore të objektit, mars 2023

1.4 GJENDJA E OBJEKTIT NË PËRGJITHËSI

Pas vizitës në teren të realizuar më 06/03/2023 dhe analizave bërë objektit në përgjithësi mund të konkludohet se objekti me etazhitet P+Nk me pronar z. Hilmi Dervishi ndërtuar në parcellën kadastrale me numër 107-2 nuk shihet se ka pasur ulje, plasaritje, deformim apo ndonjë dëmtim të strukturës së objektit por objekti është i pa finalizuar me punime dhe i pa mirëmbajtur andaj dhe si i tillë është **në gjendje të dobët** konform ligjit të ndërtimit Nr. 04L-110 poashtu edhe në aspektin e kërkesave themelore të shëndetit dhe të sigurisë së shfrytëzimit të objektit.

1.5 INFRASTRUKTURA TEKNIKE

Objekti ka qasje në infrastrukturë publike- qasje në rrugën kryesore, rrjetin elektroenergjetik të qytetit, në ujësjellësin dhe kanalizimin e qytetit, qasje në internet etj. Objekti nuk ka ngrohje qendrore dhe ngrohja e hapsirës së përdhësës dhe nënkulmit bëhet në mënyrë individuale.

1.6 INFRASTRUKTURA SOCIALE

Duke marrë parasysh që institucionet komunale dhe publike gjinden në afërsi të objektit si dhe frekuentimin e madhë të njerëzve në atë pjesë mund të thuhet se objekti afarist me etazhitet P+Nk gjindet në një nga zonat e mira të qytetit të Gjakovës.

Data e inspektimit : 06/03/2023

Data e hartimit të raportit: 24/03/2023

Punuar nga: Albana Bajrami, ing. Ark.



Republika e Kosovës
Republika Kosova - Republic of Kosovo
Qeveria - Vlada - Government

Ministria e Financave, Punës dhe Transfereve
Ministarstvo Finansija, Rada i Transfera - Ministry of Finance, Labour and Transfers

Departamenti i Tatimit në Pronë

Departament za Poreza na Imovinu - Department of Property Tax

RAPORT – VLERËSIMI

PËR

**Me objekt kërkesë : Kërkesë për vlerësim të pronave për shpronësim-
(Vendimi Nr.01-464/01-3389/01 datë 14.02.2023) dhe (Vendimi Preliminar Nr.01-
464/01-5916 datë 16.03.2023)**

Zyra Për Vlerësimin e Pronës së Paluajtshme

HYRJA

Më datë 15.02.2023, në mbështetje të nenit 22, paragrafi 3 i ligjit Nr. 03/I-139, Datë 26.03.2009 “Për shpronësimin e pronës së paluajtshme”, të ndryshuar dhe akteve nënligjore të dala në zbatim të tij, Zyra për Vlerësimin e Pronës së Paluajtshme në Departamentin e Tatimit në Pronë, mori në shqyrtim kërkesën reference 01 Nr. 020/01-2516, Datë 03.02.2023, (Pranuar në MF Nr.70/2023 prot, Datë 13.02.2023), plotësuar date 21.03.2023 (Pranuar në MF Nr.70-1/2023 prot, Datë 22.03.2023) që i përket subjektit:

Organi Shpronësues : Komuna e Gjakovës

**Me objekt kërkesë : Kërkesë për vlerësim të pronave për shpronësim-
(Vendimi Nr.01-464/01-3389/01 datë 14.02.2023) dhe (Vendimi Preliminar Nr.01-
464/01-5916 datë 16.03.2023)**